Polisen

Protokollbilaga

Åklnr
AM-69257-23

Signerat av
Anna Morin

Signerat datum
2024-07-17 16:58

Arkiv/Åkl. ex

INTERNUTTAGSRÄTT
INKOM: 2024-07-23
DIARIENR: B 10622-23
AKTBIL: 93

Enhet
Region Bergslagen, Utredning 5 Rgn Bergslagen

Handläggare (Protokollförare)
Anna Morin

Datum
2024-06-10

Bitr. handläggare
Ulrika Boman

Undersökningsledare
Malin Eriksdotter

Polisens diarienummer
5000-K787225-23

Personer i ärendet

Förtursmål	Beslag	Målsägande vill bli underrättad om tidpunkt för huvudförhandlingen
Nej		Nej
Ersättningsyrkanden		Tolk krävs

Misstänkt (Efternamn och förnamn)	Personnummer
Vangsbo, Birthe Bitte	19441005-8186

Brott	Förhandsgodkännande enligt RB 48:10
	Nej

Misstänkt har delgivits information om att förenklad delgivning kan komma att användas av polis och tingsrätt (skriftligt överlämnad vid ett personligt sammanträffande).

Misstänkt har delgivits information om att tillgänglighetsdelgivning kan komma att användas av tingsrätt (skriftligt överlämnad vid ett personligt sammanträffande).

Underrättad om slutförd förundersökning / utredning enligt RB 23:18a	Yttrande senast (rådrum)
2024-06-14, underrättelse genom vanlig delgivning	2024-06-28
	Resultat av slutunderrättelse
	Ingen erinran

Försvarare
Kyllerstedt, Henrik, förordnad 2024-04-09

Underrättad om slutförd förundersökning / utredning	Yttrande senast (rådrum)
2024-06-14, skriftlig underrättelse	2024-06-28
	Resultat av slutunderrättelse
	Ingen erinran

Misstänkt (Efternamn och förnamn)	Personnummer
Johansson, Hanne Helena	19621224-2504

Brott	Förhandsgodkännande enligt RB 48:10
	Nej

Misstänkt har delgivits information om att förenklad delgivning kan komma att användas av polis och tingsrätt (skriftligt överlämnad vid ett personligt sammanträffande).

Misstänkt har delgivits information om att tillgänglighetsdelgivning kan komma att användas av tingsrätt (skriftligt överlämnad vid ett personligt sammanträffande).

Underrättad om slutförd förundersökning / utredning enligt RB 23:18a	Yttrande senast (rådrum)
2024-06-14, underrättelse genom vanlig delgivning	2024-06-28
	Resultat av slutunderrättelse
	Ingen erinran

Försvarare
Bisso, Ramil, förordnad 2023-05-17

Underrättad om slutförd förundersökning / utredning	Yttrande senast (rådrum)
2024-06-14, skriftlig underrättelse	2024-06-28
	Resultat av slutunderrättelse Ingen erinran

Misstänkt (Efternamn och förnamn)	Personnummer
Granlund, Karl Jesper	19971003-5339
Brott	Förhandsgodkännande enligt RB 48:10 Nej

Misstänkt har delgivits information om att förenklad delgivning kan komma att användas av polis och tingsrätt (skriftligt överlämnad vid ett personligt sammanträffande).

Misstänkt har delgivits information om att tillgänglighetsdelgivning kan komma att användas av tingsrätt (skriftligt överlämnad vid ett personligt sammanträffande).

Underrättad om slutförd förundersökning / utredning enligt RB 23:18a	Yttrande senast (rådrum)
2024-06-14, skriftlig underrättelse genom lösbrev	2024-06-28
	Resultat av slutunderrättelse Ingen erinran

Försvarare
Dahlqvist, Peter, förordnad 2024-05-30

Underrättad om slutförd förundersökning / utredning	Yttrande senast (rådrum)
2024-06-14, skriftlig underrättelse	2024-06-28
	Resultat av slutunderrättelse Ingen erinran

Misstänkt (Efternamn och förnamn)	Personnummer
Demirörs, Jasemin Sabina	19931001-7885
Brott	Förhandsgodkännande enligt RB 48:10 Nej

Misstänkt har delgivits information om att förenklad delgivning kan komma att användas av polis och tingsrätt (skriftligt överlämnad vid ett personligt sammanträffande).

Misstänkt har delgivits information om att tillgänglighetsdelgivning kan komma att användas av tingsrätt (skriftligt överlämnad vid ett personligt sammanträffande).

Underrättad om slutförd förundersökning / utredning enligt RB 23:18a	Yttrande senast (rådrum)
2024-06-14, underrättelse genom vanlig delgivning	2024-06-28
	Resultat av slutunderrättelse Ingen erinran

Försvarare
Kelemen, Agnes, förordnad 2023-06-16

Underrättad om slutförd förundersökning / utredning	Yttrande senast (rådrum)
2024-06-14, skriftlig underrättelse	2024-06-28
	Resultat av slutunderrättelse Ingen erinran

Notering

Innehållsförteckning

Diarienr	Uppgiftstyp	Sida
	Förhör vittne, granne / Daniel Birgerssons mamma	
5000-K787225-23	Förhör med vittne, Andersson, Rosita Yvonne	5
	Bilaga: SMS som tas upp i vittnesförhöret	
	Förhör vittne, Helenas chef	
	Förhör med vittne, Berg Ahlin, Rut Anna Maria Helenas chef	17
	Förhör anhöriga	
	Förhör med vittne, Vangsbo, Anja Carina Nära anhörig, dotter, syster, moster till de mt	20
	Förhör med vittne, Johansson, Winnie Nära anhörig, dotter, syster, moster till de mt	25
	Förhör misstänkt, Demirörs, Jasemin Sabina	
	2023	
5000-K582858-23	Förhör med misstänkt, Demirörs, Jasemin Sabina Förhör 1	30
	Förhör med misstänkt, Demirörs, Jasemin Sabina Förhör 2	31
	2024	
5000-K787225-23	Förhör med misstänkt, Demirörs, Jasemin Sabina 24:8	34
	Förhör med misstänkt, Demirörs, Jasemin Sabina Förhör 3	36
	Förhör med misstänkt, Demirörs, Jasemin Sabina Förhör 4	50
	Förhör med misstänkt, Demirörs, Jasemin Sabina Förhör 5	61
	Förhör misstänkt, Johansson, Hanne Helena	
	2023	
5000-K553987-23	Förhör med misstänkt, Johansson, Hanne Helena Förhör 1	77
	2024	
5000-K787225-23	Förhör med misstänkt, Johansson, Hanne Helena 24:8	85
	Förhör med misstänkt, Johansson, Hanne Helena Förhör 2	87
	Förhör med misstänkt, Johansson, Hanne Helena Förhör 3	112
	Bilaga: Bilaga 1. Kartbild från Google Maps	
	Bilaga: Bilaga 2. Foto på garage, från Google Maps	
	Förhör med misstänkt, Johansson, Hanne Helena Förhör 4	146

Förhör med misstänkt, Johansson, Hanne Helena Förhör 5..... 170
Bilaga: Bilaga 1
Förhör med misstänkt, Johansson, Hanne Helena Förhör 6..... 202
Förhör med misstänkt, Johansson, Hanne Helena Förhör 7..... 237

Förhör misstänkt, Vangsbo, Birthe Bitte

Förhör med misstänkt, Vangsbo, Birthe Bitte 24:8..... 238
Förhör med misstänkt, Vangsbo, Birthe Bitte Förhör 1..... 240
Förhör med misstänkt, Vangsbo, Birthe Bitte Förhör 2..... 260
Bilaga: Bilaga 1
Bilaga: Bilaga 2
Bilaga: Bilaga 3

Förhör misstänkt Jesper Granlund

Förhör med misstänkt, Granlund, Karl Jesper 294

Personalia

Bilaga skäligen misstänkt, Demirörs, Jasemin Sabina..... 300
Personalia, Demirörs, Jasemin Sabina..... 301
Bilaga skäligen misstänkt, Granlund, Karl Jesper..... 302
Personalia, Granlund, Karl Jesper..... 303
Bilaga skäligen misstänkt, Johansson, Hanne Helena..... 304
Personalia, Johansson, Hanne Helena..... 305
Bilaga skäligen misstänkt, Vangsbo, Birthe Bitte..... 306

Polisen

Förhör

Signerat av

Signerat datum

Enhet	Diarienr
Region Bergslagen, Utredning 5 Rgn Bergslagen	5000-K787225-23

Hörd person	Personnummer
Andersson, Rosita	

Den hörde är	ID Styrkt	Sätt	Ställning till misstänkt - målsägande - vittne
Vittne	Ja	Dataslagning RES	

Tolk	Språk

Ytterligare information om anledning till förhör	Underrättad om misstanke
Vittnesförhör gällande grovt narkotikabrott	

Underrättad om 12 § FUK	Underrättad om rätt till försvarare	Godtar den försvarare som rätten förordnar	Försvarare/ombud närvarande

Försvarare/ombud önskas

Förhörsledare	Förhörsdatum	Förhör påbörjat	Förhör avslutat
Ulrika Boman	2024-04-09	16:39	17:09

Förhörsplats	Typ av förhör	Förhörssätt
Den hördes hem	RB 23:6	Ljudbandsförhör

Förhörsvittne	Utskrivet av
	UB

Involverad personal	Funktion
Anna Morin	Biträdande förhörsledare

Berättelse

Förhöret inspelat på ljudfil, som är arkiverad i Filip.

Förhörsledarens frågor och kommentarer skrivs i kursiv stil.

Rosita informeras om att detta är ett vittnesförhör gällande ett grovt brott, där hennes son Daniel bland andra är misstänkt.

I och med att hon är nära anhörig med part i målet är du undantagen från vittnesplikten, det vill säga att hon inte behöver vittna i rättegången om hon inte vill.

Närstående skall tillfrågas om de vill vittna vid en eventuell rättegång. Du behöver inte ta ställning till det idag om det blir aktuellt så får du frågan igen.

Om hon vill vittna behöver hon som närstående inte avlägga vittnesed vilket betyder att hon inte vittnar under straffansvar vid en eventuell rättegång.

Men Daniel är ju i Spanien.

Man kan vara misstänkt för brott oavsett vart man befinner sig.

Okej, då kör vi.

Du har tre vuxna barn, stämmer det?

Japp. Ja, jag har två kriminella, tungt kriminella barn och en som bara har pluggat och är traumatiserad av allt det här.

Kan du berätta vad de heter och vart de bor.

Andreas Birgersson Olsson, eller Olsson Birgersson jag vet inte vilket, och så har vi Daniel Birgersson Olsson och så har vi Hampus Birgersson.

Berätta om din relation till Daniel.

Jag har inte sett honom sedan 2018, då var han hem. Han muckade från Hall eller något fängelse, kom hem dagen innan julafton så stod han bara i min hall här. Men han skulle ju åka direkt, han hade träffat någon brud som han skulle träffa och fira jul med. Sen skulle han dra till Spanien för han skulle hjälpa Adde. Då hade Andreas åkt fast i Spanien han hade importerat eller smugglat 285 kilo cannabis över det där sundet. Ja, jag och geografi va, men något sund där i Spanien. Då skulle han åka dit och det gjorde han ju då ganska tidigt där i januari, eller ganska direkt i mellandagarna eller något, sen har jag inte sett honom.

Det enda det var det där telefonsamtalet som jag fick när jag satt hos Helena när han ville att jag skulle gå härifrån.

Och det var i mars…

Förra året.

Är det de enda kontakterna ni har haft?

Ja, Andreas stack 2017 i juli till Spanien, jag fick något brev från Spanien när han hade fått böter för han hade åkt lite för fort, det är den enda livstecknet jag fått från dom.

Du sa att du har två tungt kriminella söner, Daniel och Adde.

Mm

Då antar jag att det inte att det är tal om något vanligt jobb, Daniel jobbar inte?

Nej, det är snabba cash alltid.

Det är så han försörjer sig?

Ja.

Berätta om hur du känner Bitte Vangsbo.

Det var jag och Helena som lärde känna varandra för några år sedan på grund av att jag hade en rottweiler och hon hade en amstaff, så vi träffades där nere på åkern och umgicks med våra hundar. Sen blev det väl så att jag och Hanne (Helena) var lite oense om vissa saker då, så det gick inte, hon skulle bestämma över mig och min bil och ja allting. Så jag sa upp den bekantskapen, men Bitte har alltid funnits med i mitt hjärta.

Så min relation med henne nu, det är att jag är ju inte välkommen dit, för att jag säger åt dem att ni får väl för fan se till att eran morsa har mat och ni ska ge fan i att sno hennes pengar. För jag är ganska bra på att säga saker och ting, som jag egentligen inte har med att göra men

som jag bryr mig, så jag är inte så välkommen dit. Bitte brukar ringa mig ibland, hon ringde senast i förrgår "jag har inget snus…" så därför har jag den relationen med Bitte.

Jag har ingen kontakt med Helena och Jasse vilket jävla otyg.

Men jag är säker på att de här bruttorna har hjälpt Daniel att tvätta pengar.

På vilket sätt då?

Jag tror att Daniel har skickat, swishat pengar till dom och de har tagit ut och så har de träffat någon och lämnat över pengarna och så har de fått behållit lite. Ursäkta att jag säger det men det är jag nog helt säker på.

Känner Daniel Helena, Jasemin och Bitte?

Genom mig då.

Har han träffat dem?

Ja, då han var ju hemma innan han hamnade i fängelse då sista vändan, när han kom ut då 2018, så jag vet inte 2016 var väl båda hemma den sommaren och då umgicks vi allihopa, grillade hos varandra och så.

Du sa att det var några år sedan du och Helena träffades.

Ja.

Kommer du ihåg ungefär när det var?

Ja, typ 2016 – 2017. Vi åkte runt och snattade hon och jag. Det är lika bra att jag är öppen för jag har redan fått mitt straff för det. Jo vi gjorde så och det var ju inte fungerande, jag ville inte sno och hon ville sno och så tog hon med sig Jasse som bara stod och skrek i affären och drog alla blickar till sig. Så jag drog mig undan mer och mer. Nu har det ju visat sig att hon har åkt fast i varenda affär här i Väsby.

Helena eller?

Ja. Ibland när vi åkte och snodde kläder då var det hon som provade kläder, hon skulle ha kläder för flera tusen. Som vi skulle plocka med och hon skrek om hon inte fick igenom, ja usch vad vi tog saker. Fy fan. Skämmigt, skämmigt, nu är man gammal och har lagt ner det där. Nu vågar man inte ens tänka tanken.

Men då var Jasse med på upplägget redan då?

Ja.

Hur länge sedan är det här?

Ja, när var det jag åkte fast för det där snatteriet på Åhléns? Ja, 2016 eller 17 någon gång.

Vi har förstått att de gillar att spela.

Mm

Brukar ni spela tillsammans?

Nej. Nej, jag är före detta missbrukare så jag vågar mig inte på något sådant där. Jag har inte missbrukat sedan 2009, jag har nytt hjärta och lite sådant, pacemaker och skit va. Så att jag tänkte om jag börjar att spela då kommer jag att bli ännu fattigare så att nej, jag har inte ens börjat.

Jag antar att det är därför Bitte aldrig har några pengar och ingen mat för att de sitter och spelar hela tiden.

Är det något som de har sagt eller som Bitte har berättat om?

Bitte har berättat och Bitte har ju en dotter till som bor i Göteborg, Winny och hon brukar skvallra, du ska inte ge morsan några pengar, för hon spelar bara. Du ber henne lite mat, ja, men hon får faktiskt skylla sig själv säger hon. Så att Winny brukar säga att hjälp inte mamma med pengar, så hon får inga pengar utan jag lagar mat och ger henne matlåda och ibland har jag köpt någon dosa snus åt henne. Det kan jag väl göra. Men det är allt.

I maj 2023 gjorde polisen en husrannsakan hemma hos Helena, Jasemin och Bitte, har du hört talas om det?

Jag vet att Jasse och Helena blev intagna och att de blev av med mobilerna. Det är det enda.

Vet du vad de var misstänkta för? Har de pratat något om det?

Det är väl till och från, det är som jag säger, jag är säker på att de har tvättat pengar åt Daniel, så kan de lika gärna ha gjort något annat också.

Vad tänker du då, något annat?

Vid ett tillfälle kom Bitte hit med en jävla korv, jag frågade vad det var, hon sa att det är hasch. Jag sa hasch va fan kommer du hit med det för? Hampus kom ner precis och han bara, du går och slänger det här direkt! Så jag gick ut i grovsoprummet och kastade det. Fick inte ha det här, då sa Bitte att hon hade hittat det på golvet. Något mer vet jag inte.

När var det här då?

Det kan ha varit strax innan det här tillfället när de blev inhämtade misstänker jag.

Vid husrannsakan då hittades narkotika.

Ja, det gjorde det va?

Ja. Och av vad du säger nu så förstår jag att du inte vet så mycket mer om det då?

Nej, de kom ju hit med den där korven med hasch, jättehårt lindad sådär som när man köper falukorv, så stor och så tjock kanske. Men Hampus han är så traumatiserad av allt sådant shit va så att han blev hysterisk och han gav mig order bara, kasta! Jag hade ju kunnat valt att ringa polisen men jag hade ju fingrat på den så att Hampus bara, bort med den! Det är bättre att någon annan hittar den.

Varför kom hon hit med den då?

Hon sa att hon hade hittat den så hon trodde att vi skulle hjälpa henne att sälja det. Men vi vill inte ha med sådant att göra. Sen vi blev av med de andra två.

Frågade hon om du ville hjälpa henne att sälja?

Nej.

Nej, men det var så du förstod det?

Ja och det var ganska mycket kan jag tänka.

Vet du om någon av dem brukar narkotika?

Nej, det tror jag inte. Jasse vet jag väl har rökt lite hasch och kanske sådär, jag har skällt på henne flera gånger när jag hört rykten om att hon tagit kokain och sådant där. Eftersom jag har missbrukat sådant under min rocktid och det här va så och har slutat helt och hållet så blir jag otroligt irriterad över att ha folk i min omgivning som, och hon då som inte är så gammal och är lite förstörd i huvudet av någon anledning, så då har jag bara försökt att skydda henne. Då är det väl klart att de inte berättar för jag håller inte tyst. Jag har väldigt svårt att hålla tyst.

Jag var och hämtade henne också i någon lägenhet i Karlslund vid något tillfälle, för jag var så förbannad för då hade jag hört att hon hade tagit kokain och somnat i en av deras hundars korg eller något sådant där.

Men hon är inte inne i något missbruk menar du?

Nej, hon har druckit väldigt mycket, hon har varit väldigt alkoholiserad flickan, jag tror att hon är det fortfarande, men jag är inte säker. Som sagt nu har jag inte det umgänget med dem, jag träffar bara Bitte när vi vet att Hanne (Helena) är på jobbet eller något.

Jag vet också att Hanne (Helena) var jävligt duktig på att sno morfin av sina patienter. Hon har snott, jag vet att hon snodde, jag är helt säker för hon försåg Daniel med morfin. Skulle hon dela två till en patient så tog hon den ena själv och gav den andra till, så gjorde hon.

Den sommaren, kan det vara 2016? Ja 2016 där, då vet jag att han fick burkvis med morfin.

Är Daniel missbrukare?

Ja, absolut, ja de är mångsysslare och jag vet inte om det är mitt fel eller något sådant där, men jag har som sagt var inte gjort någonting sedan 2009. Jag fick ett ultimatum vill du leva eller dö, ska du ha ett nytt hjärta eller inte, så att jag gjorde ett val. Jag vill leva, så på den vägen är det. Så man är näst intill absolutist. Jag är väldigt avig och vill inte ha kontakt med de som pundar.

Du pratade om det sista hotet, är det i mars förra året?

Ja.

Har det varit någonting efter det?

Jag har träffat på några sparkcykelpojkar, en gång fick jag några smällar också. Jag ringde polisen direkt men fick ingen hjälp. Jag satt i 40 minuter på 112 och ingen kom. Då var det såhär att jag försökte ju, jag var jävligt snabb för de bara "tjena, känner du bröderna

Birgersson?", jag svarade "vilka?", då frågade de "har du två söner?" Jag svarade "nej, jag har en dotter, vad då, då?" Då frågade de "vad heter du?" Jag svarade "Yvonne" eller Nonne sa jag, jag tog min mammas namn, "Nonne kallas jag för, vad heter du?" Då sa de "skit i det du" och så åkte jag på en smäll.

När var det här då?

Förra sommaren.

Polisanmälde du det?

Jag ringde 112 men jag fick ingen hjälp eller ingenting så jag sket i det. Jag tänkte jag bryr mig inte om det och det sa jag till poliserna efteråt när de kom till mig också, men nej, de noterade ingenting.

Då var ju både jag och Hampus väldigt oroliga att måste vi flytta härifrån verkligen. För att bli lämnade ifred. Så det har väl funnits i tanken ganska länge.

Men efter det har det inte varit några mer hot eller?

Nej, men vi vågar ju inte heller gå utanför, jag vågar knappt gå i centrum men Hampus gör det inte. Utan det är jag som får sköta all handling och sådant.

Åker du någon annanstans då?

Ja, jag brukar, jag gav min väninna min bil, så hon kan köra runt mig, för jag har inget körkort. Jag torskade på en drograttfylla för några år sedan så då gav jag henne min bil så hon får köra runt mig.

Helenas och Jasemins telefoner togs i beslag, vi har analyserat innehållet i de telefonerna och hittat meddelanden från dig också som vi vill fråga dig lite om.

För den 3 april 2023 så skriver du i ett SMS att hon har haft kontakt med din son bakom din rygg.

Ja.

Hur fick du veta det? Eller vad var det som gjorde att du misstänkte det?

viskar Bitte sa det, Bitte sa det. Grejen var ju den att jag försökte plocka fram telefonnummer till Daniel då när det här hotet var aktuellt och hon säger att hon inte har något telefonnummer.

Helena?

Ja.
Nej, jag har inget telefonnummer, jag har ingen kontakt med honom. Så hör jag sen av Bitte att det har hon visst det och då blev jag förbannad jag tror till och med att jag vid något SMS var väldigt ohövlig. Så det kan nog stämma.

Här är det, (läser upp del av SMS) Du ska ringa henne imorgon klockan 11, då du är ensam för du vill ha en förklaring till varför hon har kontakt med din son bakom din rygg.

Då skriver Helena till dig; Du kan ringa när som helst och jag vill veta vad vi gjort eftersom

du säger att vi ska bli skjutna Jasse och jag.

Va?

Det är i maj, 16 maj skriver hon och frågar dig det.

Jag har väl aldrig…va? Nej…

Då skriver du, då är du nog lite arg. Du skriver att du är på intensiven på Danderyds sjukhus och att Hape är sjuk, du skriver också att om hon har kontakt med Danne så kan hon berätta vilka jävla idioter de är.

Mm

Är det meddelandet du menar, att du var otrevlig?

Men jag har aldrig hotat att skjuta någon.

Nej, hon skriver att du har sagt att de ska bli skjutna, hon säger inte att du ska skjuta dem. Utan att de ska bli skjutna.

Jaha, men det kan jag inte svara på i så fall, det är något de har gett sig in på. Det har jag aldrig hört faktiskt.

Här skriver Helena då, den 16 maj 2023 att hon inte har kontakt med honom.

Nej.

På julafton 2021 skriver du i SMS till Helena eller Hanne som du kallar henne; Grattis på din dag, jag ligger på Danderyds med lunginflammation. Danne besökte mig idag, han lämnar landet och bosätter sig i Spanien.

Ja.

Var det 2021han flyttade till Spanien?

Nej, det var 2018.

2018?

Ja, där ljög jag nog bara, bara för att jag skulle få fram något, eftersom jag hörde rykten om att hon hade kontakt med Danne så jag tror att jag ljög där.

Men 2021, hade de kontakt redan 2021 menar du?

Jag vet att de hade kontakt efter det här. Så då ville jag lirka fram lite mer information, så jag ljög.

Helena svarar dig; God jul på dig med, hälsa Danne.

Ja, hon fyller år också på julafton.

Sen ser man på dina meddelanden att du försöker få dem att bli lite snällare mot Bitte, men

det var de här meddelandena som vi funderade på.

Mm

Hur länge har det varit så att ni har varit lite på kant med varandra?

Det har nog varit så sedan det här hotet med Kurdiska Räven, då var det definitivt på kant. Vi var på kant innan också men det är definitivt efter det.

Så från mars förra året så då har ni ingen kontakt över huvud taget.

Nej, vi hälsar inte när vi ser varandra heller.

Det är så till och med.

Ja och eftersom de vet att jag ringt och anmält att de missköter hunden och jag har uppgivit mitt namn för att jag tycker inte att jag behöver skämmas för det. Då är hon ju arg för det också så klart.

Jag har aldrig tänkt på det, men jag tror inte att de tar någon narkotika, jag tror inte det. Så mycket kontakt har jag inte haft.

Om jag förstod rätt så 2016 så hade ni grillat ihop?

Ja och då var Adde och Danne hemma.

Är det så att Helena har haft kontakt med Daniel från då?

Ja.

Eller är det ännu tidigare?

Nej, från då kan man säga. Till och från och där kommer det här med att tvätta pengar in. Jag är helt säker.

Vet du någonting om det har förekommit narkotika?

Nej, jag vet väl att Hanne (Helena) har köpt av en bekant till mig sådana Elvanse som är ADHD medicin, jag tycker bara hon är dum i huvudet så att… så den businessen har väl hon skött med den polaren. Köpt någon burk som hon har och tar, det är väl kemiskt amfetamin så jag vet inte hur långt hon kan ha gått med det vidare.

För jag hade sett på dem om de, för är man en gammal drogare själv så kan man lägga märke till vissa saker och det har jag, i och för sig har jag trängt bort så det är väl inte säkert att man lägger märke till, men jag tror att jag skulle ha märkt.

Det är ingenting som du har kännedom om att det skulle finnas någon narkotikakoppling mellan Helena och Daniel?

Ursäkta, men det skulle inte förvåna mig. Jag kan inte svara på det, men det skulle inte förvåna mig för han har ju fortfarande kontakter i Sverige och han har ju gjort de här vapenaffären med kurden, det sa han ju till mig med.

Sa han det i det här samtalet förra året när ni pratade hemma hos Helena?

Ja, ja. Att han har ett pris på sitt huvud och att han inte hade skött….och att han väntade in flera miljoner och det ena med det tredje.

Nej, men jag har nog bara valt bort dem för de för inget gott med sig. Men det skulle inte förvåna mig om jag säger så.

Är det något annat som vi inte frågat om eller pratat om som du vill berätta?

Nej, nej, som sagt var jag har ju inte haft någon som helst kontakt med de äldre och jag har varit ganska nöjd med det. Jag tänker inte ta kontakt med dem heller och hoppas inte att de tar kontakt med oss. Jag hoppas att vi ska hinna flytta härifrån och få någon hjälp med skyddat id och lite så.

Men just nu så har det varit lugnt i alla fall i en 4 – 5 månader, inget spring här, jag tar inte hem något besök ens. Vi har liksom trauma efter allt det här, oro och frustration över att inte veta säkert och då har man valt att ducka dem. Så det är väl vad jag har att säga.

Förhöret avslutas 17:09.

Skrivet från ljudfil.

Sms mellan Rosita och Helena, som tas upp i vittnesförhöret, ur BG57844-1

2021-12-24

From: +46703106613 Rosita
To: +46704618798 (owner)

Grattis.på din dag...jag ligger på Danderyds med lunginflamaion.. Danne besökte mej idag han lämnar landet å bosätter sig i Spanien. Med ..Adde hälsa god jul till morsan jag fixar så hon får snuspengar har hela handväskan med snus till henne

Till

Deltagare	Levererad	Läst	Spelade
+46704618798			

Status: Läst

2021-12-24 14:58:02(UTC+1)

(owner)
To: +46703106613 Rosita

God jul på dig med och hälsa Danne

Deltagare	Levererad	Läst	Spelade
+46703106613 Rosita			

Status: Avsänt

2021-12-24 15:01:40(UTC+1)

2023-04-03

From: +46720122442 Rosita

Hanne jag ringer dej imorrn kl 11.00 då är jag ensam. På riktigt vill.jag ha en förklaring hur du som är sااا.. seriös har kontakt med min son bakom min rygg.å tycker att det w okej att behandla sin mor ..Så här....jag är värd att få veta. !!

Status: Läst

2023-04-03 20:42:31(UTC+2)

(owner)
To: 0720122442 Rosita

Du kan ringa när som helst

Deltagare	Levererad	Läst	Spelade
0720122442 Rosita			

Status: Avsänt

2023-04-03 22:17:37(UTC+2)

2023-05-16

From: +46704618798 (owner)
To: +46720122442 Rosita

Jag vill veta vad jag har gjort efter som du säger att vi blir skjutna jag och jasse

Till

Deltagare	Levererad	Läst	Spelade
+46720122442 Rosita			

2023-05-16 22:05:54(UTC+2)

From: +46720122442 Rosita
To: +46720122442 Rosita (owner)
To: +46704618798 (owner)

Ring inte mer..jag är på intensiven på Danderyds. Sjukhus
Hzmpe är fett sjuk....du har kontakt med dannw så du kan ju berätta för han.vilka jävla idioter dom är....du hsr gått vskom min rygg du har haft kontakt mef Danne.. nu ligger hsmpus med rör i sitt huvve för att lätta.på trycket i hans hjärna.
Fdu har gått bakom min rygg.. du har haft kontakt med da ne bakom min rygg.. nu kan du ringa å berätta att.hamus fått en hjänblödnubg av all stress. Det är ditt fel..du gick bakom min rygg.. om jag förlorar min.bäst vän är drtt.fel för att du gick bakom vår rygg.. Han har 3 dksngar i huvvet...
Hag hatar mina söner för vad dom gjort.. du är dömd i mina ögon du.hsr lurat mej . Du hsr gått.bakom min rygg..nu är hsmoe.jättedjuk pga danbe den där idioten fu tycker så bra om..

Dör han dör alla ..tro mej..

Till

Deltagare	Levererad	Läst	Spelade
+46720122442 Rosita			
+46704618798			

Status: Läst

2023-05-16 22:38:20(UTC+2)

Polisen

Förhör

Helenas chef

Signerat av

Signerat datum

Enhet	Diarienr
Region Bergslagen, Utredning 5 Rgn Bergslagen	5000-K787225-23

Hörd person	Personnummer
Berg Ahlin, Maria	

Den hörde är	ID Styrkt	Ställning till misstänkt - målsägande - vittne
Vittne	Nej	

Tolk	Språk

Ytterligare information om anledning till förhör	Underrättad om misstanke
Maria informeras om att förhör hålls med henne i egenskap av chef till Helena.	

Underrättad om 12 § FUK	Underrättad om rätt till försvarare	Godtar den försvarare som rätten förordnar	Försvarare/ombud närvarande

Försvarare/ombud önskas

Förhörsledare	Förhörsdatum	Förhör påbörjat	Förhör avslutat
Ulrika Boman	2024-05-15	10:00	10:20

Förhörsplats	Typ av förhör	Förhörssätt
Telefonförhör	RB 23:6	Telefonförhör

Förhörsvittne	Utskrivet av
	UB

Berättelse

Förhörsledarens frågor och kommentarer skrivs i kursiv stil.
Maria som är chef till Helena informeras om anledningen till förhöret enligt ovan.

Hur länge har Helena jobbat på Korallen?

Jag tittade på det i morse så jag kan säga att hon har jobbat här sedan 2016-02-01 så det är ganska länge.

Hur länge har du varit hennes chef?

Jag har varit på lite olika positioner men säg från 2020, det är flera år

Hur nära medarbetarna är du?
Till exempel sitter på kontor i annan byggnad, eller finns mitt i verksamheten och träffar medarbetarna varje dag.

Jag finns i verksamheten och sitter i huset men det är inte säkert att jag ser alla medarbetare varje dag, för jag har många enheter och avdelningar.

Hur har Helena skött sitt arbete?

Under medel. Hon vill inte ta på sig mer ansvarsområden. Vi försöker utveckla våra medarbetare men hon vill inte, hon säger att hon är nöjd som det är. Vi har haft flera diskussioner för hon gör inte alltid det hon ska på arbetet.

Hur bedömer du hennes engagemang?

Inte så högt. Samtidigt som hon vill kontrollera och kan vara kritisk mot hur andra sköter sitt arbete.

Hur är det med hennes närvaro? Den har vi hämtat in så den ser vi ju, men vad är er uppfattning?

Hon har lite sjukfrånvaro och ligger högre än medel där. Hon tycker hellre om att jobba kvällar, hon säger att hon är en kvällsmänniska så det har vi försökt tillgodosett. Hon har sjukfrånvaro, sen finns det tjänstledighet med bibehållen lön det ger vi vid begravning, elelr om det hänt något med en närstående.

Från januari 2023 fram till april 2023 så har Helena haft ganska regelbundna sjukperioder. 23–29 januari, 16–17 februari, 18–23 mars och 19–23 april.

Det är ganska mycket.
Det har jag påtalat för henne och jag hade tänkt sätta sjukintyg från första dagen på henne men nu är hon ju inte i tjänst.

Hon röker ganska mycket, KOL, förkylning, huvudvärk. Hon har berättat att hon tar hand om sin mamma, vilket ger att hon kan bli trött. Jag har sagt att hon behöver ta hjälp, av hemtjänst eller sina syskon. Men hon har sagt att inga syskon vill hjälpa henne så mycket hamnar på henne.

Det här är något som tagits upp med Helena?

Ja, vi sitter alltid på medarbetarsamtal en gång om år och där i mellan tar vi upp i möten om det är något.

Hur har hon fungerat i personalgruppen?

När man upplever att hon inte gör det hon ska, så blir det konflikter, har funnits handlingsplaner på henne, för hon kan ha blivit stående och bara tittat på de andra när de arbetar.

Får de anställda använda sin privata telefon under arbetspassen?

Inte enligt policy, men en del har de på tystläge i fickan. Hanne är inte en av de som inte har skött den rutinen.

Har det funnits klagomål?

Inte direkt från de boende. Det är kollegor som kan bli arga när de inte tycker att hon gör det hon ska. Hon har varit omtyckt av de boende hon varit kontaktperson till, både boende och anhöriga, hon är ganska rak. Hon har en bra kommunikation och kontakt med sina boende och närstående där hon är kontaktperson. Hon är inte rädd för att ta den rollen och hon har gjort det bra.

Vet du något om Helenas ekonomiska situation?

Nej, skulle jag säga hon aldrig har sagt något om det till mig. Det enda jag kommer på är att jag hört att hon spelat och vunnit pengar men det har jag bara hört i andra hand. Hon pratar aldrig om pengar och ekonomi med mig.

Är det något annat som du kommit på?

Nu på slutet har hon missat att höra av sig vid frånvaro två gånger. Dels var det när sambon till hennes syster avled och sen en gång när hon sa att hon var med mamma på sjukhuset. Tidigare har hon alltid hört av sig när hon är sjuk och om när hon är frisk och kommer tillbaka, men nu fick jag söka upp henne.

Uppläst och godkänt.

Polisen

Förhör

Nära anhörig, dotter, syster, moster till de mt

Signerat av

Signerat datum

Enhet	Diarienr
Region Bergslagen, Utredning 5 Rgn Bergslagen	5000-K787225-23

Hörd person	Personnummer
Vangsbo, Anja Carina	

Den hörde är	ID Styrkt	Ställning till misstänkt - målsägande - vittne
Vittne	Nej	

Tolk	Språk

Anledning till förhör / Misstankar som misstänkt har underrättats om	Underrättad om misstanke
Grovt narkotikabrott, Fullbordat	

Ytterligare information om anledning till förhör
Vittnesförhör

Underrättad om 12 § FUK	Underrättad om rätt till försvarare	Godtar den försvarare som rätten förordnar	Försvarare/ombud närvarande

Försvarare/ombud önskas

Förhörsledare	Förhörsdatum	Förhör påbörjat	Förhör avslutat
Ulrika Boman	2024-05-16	15:29	15:39

Förhörsplats	Typ av förhör	Förhörssätt
Telefonförhör	RB 23:6	Telefonförhör

Förhörsvittne	Utskrivet av	
	UB	Ljudbandsförhör

Berättelse

Förhörsledarens frågor och kommentarer skrivs i kursiv stil.

Förhöret inspelat med ljud och filen finns i Filip.

Innan inspelningen startar informeras Anja om att förhöret kommer spelas in och att utskriften skrivs efter ljudinspelningen, vilket hon godkänner.

Anja informeras om att detta är ett vittnesförhör gällande ett grovt brott, där din mor Bitte, syster Helena/Hanne jag vet inte vad du kallar henne.

Hanne.

och systerdotter Jasemin är misstänkta.

I och med att hon är nära anhörig med part i målet är du undantagen från vittnesplikten, det vill säga att du inte behöver vittna i rättegången om du inte vill.

Nej.

Närstående skall tillfrågas om de vill vittna vid en eventuell rättegång. Det behöver du inte ta ställning till nu.

Nej.

Om du vill vittna behöver hon som närstående inte avlägga vittnesed vilket betyder att du inte vittnar under straffansvar vid en eventuell rättegång.

Mm

Vilken relation har du med din mor Bitte?

Ingen, jag har ingen relation till henne, det har jag inte haft sedan hon flyttade till min syster.

Vilken syster?

Hanne, det är Hanne.

Okej.

Min sambo gick ju bort den 26 januari och sedan dess jag har haft begravning och allt det där och varken min syster eller mamma har varit så engagerade, de har varit på sin sida så därför har jag sagt av min bekantskap med dom. Så jag har inte vetat någonting av vad de har gjort, ingenting och jag har inte brytt mig heller. Jag har haft sånt problem med mamma när hon bodde här hos mig, hon var så krävande liksom. Det var hela tiden att det skulle hända saker.

Okej, så din mamma har bott hos dig?

Ja, hon bodde hos mig innan.

Okej, men när pratades ni vid senast? Kan du komma ihåg det?

Nej, jag kommer inte ihåg. Det var länge sedan. De ringde ju inte ens på begravningsdagen alltså och då har hon ändå bott här med mig och min kille eftersom vi var tillsammans i 20 år. Vi har två barn tillsammans och jag har fyra barn så ja…
Men jag sa upp bekantskapen för att hon var så för mycket krävande min mamma hon ville ha uppmärksamhet hela tiden och bla bla bla om vi inte gjorde som hon ville och hit och dit. Och min syrra pratade jag inte alls med för hon var bara ute efter mammas pengar.

Vem är det?

Hanne, Hanne och hennes dotter, ja, hon kallas för spyan då, hon hade jag ingen, hon pratade jag inte alls med.

Nej, okej.

Nej, för jag kommer inte så bra överens med henne för hon är en sådan där bortskämd unge, för hon får allting som hon pekar på. Så jag har skött mig, jag har varit själv.

Men du har ingen relation till Hanne heller?

Nej, nej.

Vad vet du, du sa att hon bara var ute efter er mammas pengar.

Ja, alltså hon jobbade, hon gjorde ingenting om hon inte fick pengar av mamma, så ja, hon är ju som hon är. Ingenting görs gratis om man säger så. Om hon ska hjälpa mamma med att handla eller om hon skulle göra någonting då skulle hon alltid ha pengar. Så de är ju lite

pengagalna både hon och hennes dotter där. De var ute efter min mammas pengar mycket där så att jag orkade inte med det där för att hon bodde här hemma hos mig då. Då lät jag henne då får du fan gå till henne och bo hemma hos henne du sitter med pengar ute men betalar inte för dig själv, hon ville inte betala för sig själv nästan.

Vad vet du om Helenas eller Hannes ekonomi då?

Ingenting, att hon jobbar med äldre det är det enda.

Och Jasemin?

Jasemin att hon fick aktivitetsstöd, jag vet inget mer. Men hon levde ju då på mamma alltså hon var ju en sån snål unge så hon tog verkligen hand om varenda krona hon hade så hon var inte en sån som gav ut en krona för mycket. Aldrig i livet hon var också en sån som mjölkade pengar från min mamma hela tiden, så fort hon skulle göra något, gå och handla snus eller något då fick hon hundra kronor eller två hundra. Bara för att gå och handla liksom. Det var ingenting som gjordes gratis.

Men har Bitte sådan ekonomi att hon hade råd att…?

Nej, hon hade ju inte det hon satt ju i skulder redan innan hon fick sin pension liksom då hade hon ju lovat bort halva sin pension. Så det orkade jag inte med så då får hon, nej.

Har du någon gång brukat besöka Helena/Hanne på Ryttargatan?

Nej, jag har bara snabbt varit förbi där när jag var upp via Lidl, nej jag har inte varit, nej.

Kan du komma ihåg när du gjorde det senast?

Ja, det var väl innan mamma flyttade dit upp.

Så du har inte varit dit sedan…

Nej, nej.

Känner du Daniel Birgersson Olsson?

Nej.

Vet du vem han är?

Jag vet bara att hans mamma heter Rosita.

Har du träffat honom någon gång?

Nej. Jag har bara sett honom på foto, vid Rosita en gång, för min syster och hon umgicks förr med Rosita men de blev ovänner och jag vet inte, men det var innan min mamma flyttade dit så det var långt innan då. Jag vet inte, jag vet ingenting om han, nej.

Den 17 maj 2023 gjordes en husrannsakan hemma hos Helena på Ryttargatan 29, både Helena och Jasemin hämtades in för förhör.

Ja.

Har Helena berättat något om det här för dig?

Nej, jag har hört från min andra syster att de har åkt fast, eller jag vet inte, hon i Göteborg då.

Ja. Winnie?

Ja, Winnie heter hon. Hon ringde mig, hon sa att vet du om att Gunilla har åkt fast, jag kallar min syster för Gunilla, Hanne.

Jasså, varför då?

Jo för att Gunilla Persson, det är för att hon är så fjantig med den där Jasse, spyan som jag kallar henne, hon går och spyr hela tiden. Nej, jag vet inte för hon är sådär åh…konstig, ja. Fast en Gunilla Persson som inte sminkar sig.

Så då är det bara Winnie som har berättat något?

Ja, det var då Winnie som berättade. Jag fattade inte någonting de hade åkt fast för saker de hade haft hemma och bla bla bla, jag bara va? Jag har inte märkt någonting och jag har inte hört någonting för jag vill inte veta, blanda inte in mig.

Då vid husrannsakan hittades narkotika i en byrålåda i det som då var Jasses sovrum.

Okej.

Har du hört talas om det?

Nej.

Brukar Helena/Hanne/Gunilla narkotika?

Nej, inte vad jag vet.

Brukar Jasse narkotika?

Henne vet jag inte. Jag har bara hört det att hon för det när hon är ute på fester. Men jag vet inte.

Vad har du egentligen vetat om det här med narkotikahantering?

Ingenting.

Du pratade om Anton förut och…

Anton skulle ju aldrig ha tillåtit att jag skulle umgås med min syrra när hon var med min mamma då för att de kom inte överens heller. Han sa men skit i dom där. Man fick ju alltid höra ett och annat men då var det inte om sådant här, då var det om pengar.

Vi har sett i Hanne/Helenas telefon att Anton har skrivit till Hanne och varnat henne för att Bitte pratar om att de förvarar knark och vapen och så.

Ja, nej, hon ska passa sig för min mamma för att hon inte ska snacka så mycket. Men jag vet inte vad. Det där vet jag ingenting om vad han skrivit nej.

Jag förstår det men jag ville ändå fråga eftersom han finns ju inte att fråga nu.

Ja, ja.

Då kan vi konstatera att du inte vet något om det här.

Nej.

Är det något annat du vill lägga till något som kan vara bra för oss att veta?

Nej, inte vad jag vet.

Då avslutar vi förhöret och du vet att jag kommer att skriva vad som sagts utifrån ljudfilen.

Ja.

Då avslutar vi och klockan är 15:39.

Skrivet från ljudfil.

Polisen

Förhör

Nära anhörig, dotter, syster, moster till de mt

Signerat av

Signerat datum

Enhet	Diarienr
Region Bergslagen, Utredning 5 Rgn Bergslagen	5000-K787225-23

Hörd person	Personnummer
Johansson, Winnie	

Den hörde är	ID Styrkt	Ställning till misstänkt - målsägande - vittne
Vittne	Nej	

Tolk	Språk

Ytterligare information om anledning till förhör	Underrättad om misstanke
Vittnesförhör	

Underrättad om 12 § FUK	Underrättad om rätt till försvarare	Godtar den försvarare som rätten förordnar	Försvarare/ombud närvarande

Försvarare/ombud önskas

Förhörsledare	Förhörsdatum	Förhör påbörjat	Förhör avslutat
Ulrika Boman	2024-05-17	10:02	10:13

Förhörsplats	Typ av förhör	Förhörssätt
Telefonförhör	RB 23:6	Telefonförhör

Förhörsvittne	Utskrivet av	
	UB	Ljudbandsförhör

Berättelse

Förhörsledarens frågor och kommentarer skrivs i kursiv stil.

Förhöret inspelat med ljud och filen finns i Filip.

Innan inspelningen startar informeras Winnie om att förhöret kommer spelas in och att utskriften skrivs efter ljudinspelningen, vilket hon godkänner.

Winnie informeras om att detta är ett vittnesförhör gällande ett grovt brott, där din mor Bitte, syster Helena/Hanne och systerdotter Jasemin är misstänkta.

I och med att du är nära anhörig med parter i målet är du undantagen från vittnesplikten, det vill säga att hon inte behöver vittna i rättegången om du inte vill.

Jag har inget att vittna om.

Närstående skall tillfrågas om de vill vittna vid en eventuell rättegång. Det behöver du inte ta ställning till nu.

Om hon vill vittna behöver hon som närstående inte avlägga vittnesed vilket betyder att du inte vittnar under straffansvar vid en eventuell rättegång.

Vilken relation har du med din mor Bitte?

Min mamma, ja hon har ju bott hos mig tidigare och sen så flyttade hon upp till syrran för hon saknade Väsby, hon har ju bott där i hela sitt liv. Sen så kom ju det här som en chock för mig, med syrran Hanne och Jasse liksom, jag fattar ingenting, det kom som en chock och mamma om hon sitter där uppe, vad ska hon göra? Hon kan inte göra någonting, hon är ju nästan 80 år. Så jag har ju pratat en del med mamma så klart, jag tog ju ner mamma till Göteborg.

Ja, det var ju bra.

För hon klarar ju inte på grund av mediciner och hon kan inte gå och handla och hon kan inte göra något själv. Hon har ju svårt att gå och händer det något då finns det ju ingen där uppe över huvud taget som kan hjälpa henne, så jag tog ner mamma till Göteborg.

Hur upplever du Bittes fysiska status?

Mammas?

Mamma har väldigt svårt att gå, hon är gammal, hon har väldigt svårt att komma ihåg saker och ting, glömmer sina mediciner så jag hjälper ju henne dagligen.

Du säger att hon glömmer?

Ja, det gör hon och så kommer hon inte ihåg vad man har sagt heller många gånger. Det är ju lite varning liksom, jag kallar det för dement-light.

Men det är inget som ni har varit till läkaren för att undersöka?

Mamma vill inte gärna gå till läkaren, jag har påpekat det många gånger, mamma du behöver göra en undersökning, hon svarar nej, jag tänker inte sitta där i flera timmar, så är det.

Vilken relation har du med din syster Helena eller Hanne som du kallar henne?

Hanne det är min storasyster, men vi pratar väldigt sällan överlag. Det är bara om jag vill mamma någonting och hon kan svara men vi pratar oftast om räkningar om mamma betalar. För det kommer fortfarande, mammas post kommer fortfarande hem till mig. Så det har varit lite så bara. Annars har jag ingen relation med varken med Hanne eller Jasse.

Vad vet du om Helenas ekonomi, du säger ni pratar räkningar?

Ja, det är mammas räkningar. Nej, inte Hannes, jag vet bara att Hanne jobbar väldigt mycket och när hon kommer hem så gör hon ingenting, det är liksom vad jag vet, det är vad jag får höra varje gång jag pratar med mamma också.

Jasse nämnde du.

Ja, henne har jag ingen relation med, henne pratar ju inte jag med.

Hur skulle du beskriva Jasemin?

Hur ska jag beskriva henne? Jag vet inte ens vad jag ska säga faktiskt, eftersom jag träffar ju inte henne. Då är det ju svårt att yttra sig också. Jag vet bara att hon är väldigt gapig.

Gapig?

Ja, de skäller väldigt mycket på varandra om jag säger så. Det är vad jag vet, sen har jag ingen aning om vad hon gör.

Det är inte så att du brukar du besöka Helena?

Nej, nej, det har jag sagt att jag åker inte upp till upp till Stockholm. När mamma flyttade då fick Hanne hämta henne här i Göteborg. Sen har jag ju hämtat mamma nu då efter omständigheterna här och när jag har haft ledigt. Hjälp henne så gott jag kan då.

Så ni har inte umgåtts så att ni besöker varandra?

Nej.

Besöker Helena/Hanne dig?

Nej, nej, nej. Det händer aldrig. Det är säkert 10 år sedan eller något, minst.

Den 17 maj 2023 gjordes en husrannsakan hemma hos Helena/Hanne på Ryttargatan 29, både Helena och Jasemin hämtades in för förhör.

Okej.

Är det här något du hört talas om?

Nej, jag vet inte.

Har Helena/Hanne berättat något om det här för dig?

Nej, Hanne är en väldigt tystlåten person är hon, så hon berättar ju aldrig någonting.

Då för ett år sedan, bodde Bitte hos dig då?

Jajemen.

Vid den här husrannsakan hittades narkotika i en byrålåda i det som då var Jasses sovrum.

Å, herregud.

Har du hört talas om det?

Nej, ingen aning.

Brukar Helena/Hanne narkotika?

Nej, det kan jag inte tänka mig att hon skulle göra, aldrig.

Jasse då?

Nej, Jasse är väldigt glad i öl om man säger så, men inte någonting annat, det har jag aldrig hört talas om.

Vi vet att den dagen pratade du och Bitte som då var hos dig med Helena/Hanne i telefon och

att hon då berättade om kontakterna med Danne och om att det blev så att knarket blev hos henne.

Inte till mig. Hon har aldrig sagt det till mig.

Har hon aldrig sagt det till dig?

Nej.

Har du någon gång hört talas om att det fanns narkotika hemma hos Helena/Hanne?

Det är många som säger Helena och det blir så förvirrande för mig har hon alltid varit Hanne. Jag har ingen aning om detta, jag vet bara att det har handlat om en del pengar eller vad fan det var, ursäkta uttrycket, och jag tänkte herregud.

Vad är det du hört om pengar?

Nej, det var bara att det var kontanter eller någonting sådant där, sen vet inte jag hur det har varit. Ingen aning.

Du sa att du hade pratat med Bitte om det här.

Ja, i efterhand.

Precis.

Liksom vad är det som har hänt och hur har det gått till för liksom jag har ju ingen aning om någonting eftersom det kom som en chock.

Vad berättar Bitte för dig?

Hon säger ju inte så mycket hon heller för hon kommer ju inte heller ihåg. Jag vet bara att det har varit lite spring och sen vet inte hon någonting, hon fattar ju inte vad droger är för någonting heller om jag säger så. Vilken soppa det säger jag bara. Jag tänker vad fasiken har hon gjort? Jag kan fortfarande inte begripa det. Jag vet ju fortfarande inte egentligen vad det är, ja det står ju grovt narkotikabrott det kan man ju läsa på vad heter det? Äh jag fick reda på det av grannen för hon hade varit in och kollat och hon hade kollat vad de sitter för. Då stod det grovt narkotikabrott och då tänkte jag herregud.

Är det något du kan tänka dig att din storasyster har hållit på med?

Nej. Verkligen inte. Jag kan fortfarande inte begripa det hur i hela fridens namn detta har gått till. Det vet jag ju fortfarande inte, hur det gått till.

Har du hört talas om någon som heter Danne?

Det är ju Rositas son. Jag har aldrig träffat Danne jag vet inte ens vem personen är, jag vet bara att det är Rositas son som är utomlands någonstans. Det är det enda jag hört.

Du har aldrig träffat honom?

Nej, jag har bara hört hans namn.

Har du hört Hanne prata om Danne?

Aldrig.

Är det något annat du vill lägga till? Som kan vara bra för oss att veta i det här.

Jag vet inte ens vad jag ska säga, det kommer som en chock att jag ska förhöras, vad har jag med detta att göra liksom.

Vi vill fråga om vad du har vetat om.

Jag vet absolut ingenting om hela den här grejen. Det kommer som en chock för mig, jag var mest orolig för mamma hur går det med henne.

Då avslutar jag inspelningen och förhöret klockan är 10:13

Skrivet från ljudinspelning.

Polisen

Förhör

Förhör 1

Signerat av

Signerat datum

Enhet	Diarienr
Region Syd, BF-IGV 10 LPO Kalmar	5000-K582858-23

Hörd person	Personnummer
Demirörs, Jasemin Sabina	19931001-7885

Den hörde är	ID Styrkt	Sätt	Ställning till misstänkt - målsägande - vittne
Misstänkt	Ja	PMF/RES	

Tolk	Språk

Anledning till förhör / Misstankar som misstänkt har underrättats om	Underrättad om misstanke
Narkotikabrott, Fullbordat, Gärningsman	2023-05-17

Ytterligare information om anledning till förhör

Jasemin delgavs misstanke om narkotikabrott innehav av normalgraden genom att olovligen och uppsåtligen innehaft ca 100 gram amfetamin i sitt rum på Ryttaregatan 29 i Upplands Väsby, 2023-05-17 kl. 15.52.

Underrättad om 12 § FUK	Underrättad om rätt till försvarare	Godtar den försvarare som rätten förordnar	Försvarare/ombud närvarande
Ja	Ja	Ja	

Försvarare/ombud önskas

Förhörsledare	Förhörsdatum	Förhör påbörjat	Förhör avslutat
Kim Oliv	2023-05-17	17:00	17:07

Förhörsplats	Typ av förhör	Förhörssätt
Ryttaregatan 29, Upplands Väsby	RB 23:6	Konceptförhör

Förhörsvittne	Utskrivet av

Berättelse

Jasemin delgavs misstanke om narkotikabrott innehav av normalgraden genom att olovligen och uppsåtligen innehaft ca 100 gram amfetamin i sitt rum på Ryttaregatan 29 i Upplands Väsby, 2023-05-17 kl. 15.52.
Jasemin underrättades om misstanken (23:18 RB) och om rätten att anlita försvarare, få information om förändringar av misstanken och ta del av utredningsmaterial i den utsträckning som följer av 23 kap 18 § RB, vid behov biträdas av tolk och få handlingar översatta som är väsentliga för att kunna ta till vara sin rätt och inte behöva yttra sig över misstanken och inte heller i övrigt behöva medverka till utredningen av sin egen skuld (12 § FUK).
Jasemin godtar den försvarare som förordnas vid en eventuell förhandling. Jasemin informerades om att staten betalar kostnaden för en offentlig försvarare, men att den som döms för ett brott kan bli skyldig att betala tillbaka hela eller delar av kostnaden.
Jasemin FÖRNEKAR brott och vill inte uttala sig utan mer utan försvarare närvarande.

Jasemin gör ej anspråk på beslagtagen narkotika.
Jasemin gör anspråk på beslagtagen mobiltelefon.
Jasemin informerades skriftligt om förenklad delgivning.

Förhör avslutat efter formaliafrågor. Förhör uppläst utan några invändningar.

Polisen

Förhör

Förhör 2

Signerat av

Signerat datum

Enhet	Diarienr
Region Bergslagen, Grova Brott 2 PO Dalarna	5000-K582858-23

Hörd person	Personnummer
Demirörs, Jasemin Sabina	19931001-7885

Den hörde är	ID Styrkt	Sätt	Ställning till misstänkt - målsägande - vittne
Misstänkt	Ja	PMF Bild av PA Bahram	

Tolk	Språk

Anledning till förhör / Misstankar som misstänkt har underrättats om	Underrättad om misstanke
Narkotikabrott, Fullbordat, Gärningsman	2023-05-17

Ytterligare information om anledning till förhör

Jasemin delgavs misstanke om narkotikabrott innehav av normalgraden genom att olovligen och uppsåtligen innehaft 95 gram amfetamin i sitt rum på Ryttaregatan 29 i Upplands Väsby, 2023-05-17 kl. 15.52. FÖRNEKAR

Underrättad om 12 § FUK	Underrättad om rätt till försvarare	Godtar den försvarare som rätten förordnar	Försvarare/ombud närvarande
Ja			

Försvarare/ombud önskas

Agnes Kelemen

Förhörsledare	Förhörsdatum	Förhör påbörjat	Förhör avslutat
Alan Younes Bahram	2023-06-28	12:50	14:01

Förhörsplats	Typ av förhör	Förhörssätt
Rinkeby polisstation	RB 23:6	Konceptförhör

Förhörsvittne	Utskrivet av

Berättelse

Jasemin informeras om rättigheter enligt FUK 12 §
Jasemin informeras om sin rätt till försvarare.
Jasemin informeras om sin rätt att inte yttra sig om misstanken och inte medverka i utredningen kring sin egen skuld.
Jasemin informeras om sin rätt att ta del av utredningen i den mån det går utan att det innebär men för utredningen.
Jasemin informeras om att staten betalar kostnaden för en offentlig försvarare, men om hon döms för ett brott kan hon bli skyldig att betala hela eller delar av kostnaden.

Jasemin informeras om möjligheten till strafflindring enligt FUK 12c § om hon lämnar information som rätten bedömer vara väsentliga för utredningen,

Vart bor du?
Jag bor hos killen på Hovslagargatan.

Vad heter din kille?
Jonathan Kearns

Du är skriven på Ryttargatan 29, Upplands Väsby. Är det den adressen du vistas på?
Jag hämtar min post och brukar gå ut med hunden.

Vilka bor på Ryttaregatan 29?
Mamma. Inga fler. Min hund hund Tiny.

Har du fler boenden?
Nej.

Har du ett eget rum på Ryttaregatan 29?
Hade ett rum för ett halvår sen?

Har du några saker på den adressen Ryttaregatan 29?
Jag har saker kvar utspritt överallt på Ryttaregatan 29.

Använder du Narkotika?
Jag har testat.

När då?
Julas.

Vad var det då?
Minns ej.

Vad är det för narkotika vi hittade i ditt rum?
Jag vet inte.

Hur hamnade amfetaminet i ditt rum?
Jag vet inte.

Har du hållit i amfetaminet i ditt rum?
Nej.

Visste du om att narkotikan låg i ditt rum?
Nej.

Gör du anspråk på narkotikan?
Nej.

Hur många telefoner har du?
Ett. Som polisen har i beslag.

Nummer till dem?
0707334293

Hur använder du din telefon?
Som alla andra.

Är det någon annan som brukar låna din telefon?
Nej. Om den ligger framme så kunde någon tagit i den.

Brukar du aktivt låna ut telefonen?
Nej

Kan någon koden till din telefon?
Vet inte. Om den är öppen så kan den vara olåst i tio minuter. Om jag har druckit och man

glömt att låsa telefonen så kan den vara öppen.

Känner du dig hotad?
Jag har en granne som har pratat med min mormor i telefon om att hon ska skicka någon som skjuta eller döda. Hotet var mot mig och min mamma.

Känner din mamma till vad du förvarar i ditt rum på Ryttaregatan 29?
Nej.

Försvararens frågor:

Har du någon funktionsnedsättning?
Svårigheter att förstå saker. Aspberger. ADHD. Långsam inlärning. Social fobi. Dyslexi. Dyskalkyli. Förstår inte vad jag säger själv ibland. Rädd att säga fel och det kan bli ihop mixat i huvudet. Jag tror på allt folk säger. Vet inte om det är sanning eller lögn. Jag tror på det mesta. Jag har svårt att komma ihåg saker och glömmer bort rätt mycket. Jag har blivit utnyttjad många gånger, för att dem säger att jag är dum snäll. Folk säger att mitt huvud funkar inte, kallas dum i huvudet och trög.

Din mamma är med dig idag, brukar hon hjälpa dig med saker?
Min mamma hjälper mig med vardagliga sysslor. När jag inte kan säga vad jag vill brukar mamma ringa åt mig. Som idag, jag gillar inte att åka kommunalt och mamma körde mig hit. Jag får panik av att åka kommunalt.

Min mamma brukar hjälpa mig med myndighetskontakter som att ringa och fylla i blanketter och följa med.

Brukar det vara andra personer som brukar vara hos din mamma?
Förut var det mormor.

Brukar det vara fest hos din mamma eller människor som kommer och går?
Ja det har varit fest, men mamma var inte hemma. Minns inte när festen var. Mormor brukar ha grannen över när mamma jobbade. Jag gillar inte grannen. När mormor varit hemma själv, då brukar hon ha sällskap och jag vet inte vilka det är.

Var det den grannen som hotade?
Ja.

Du säger att du inte vet när det var fest eller när mormor hade över grannen, men kunde det ha varit under våren eller maj?
Jag vet faktiskt inte.

Uppläst & Ingen erinran.

DAGSBOTSUPPGIFTER

Inkomst 0
Bidrag 7000 - 8000
Skulder: Kronofogden vet inte.
Barn: 0
Förmögenhet: Nej.

Polisen

Förhör

24:8

Signerat av

Signerat datum

Enhet	Diarienr
Region Bergslagen, Utredning 5 Rgn Bergslagen	5000-K787225-23

Hörd person	Personnummer
Demirörs, Jasemin Sabina	19931001-7885

Den hörde är	ID Styrkt	Sätt	Ställning till misstänkt - målsägande - vittne
Misstänkt	Ja	Känd av polisman	

Tolk	Språk

Anledning till förhör / Misstankar som misstänkt har underrättats om	Underrättad om misstanke
Grovt narkotikabrott, Fullbordat, Gärningsman	2024-04-09

Ytterligare information om anledning till förhör

Jasemin Demirörs har olovligen överlåtit, förvärvat narkotika i överlåtelsesyfte samt bearbetat, förpackat, transporterat och förvarat narkotika som inte varit avsedd för eget bruk (NSL 1§, p 1, p 3 och p 4 gamla lagen). Det skedde vid flera separata tillfällen mellan den 22 november 2022 och den 23 april 2023 på bland annat Ryttargatan 29 i Upplands Väsby, Upplands Väsby kommun i Stockholms län och på andra platser i Sverige.

Jasemin delgavs misstanke om narkotikabrott innehav av normalgraden genom att olovligen och uppsåtligen innehaft 95 gram amfetamin i sitt rum på Ryttaregatan 29 i Upplands Väsby, 2023-05-17 kl. 15.52.

Underrättad om 12 § FUK	Underrättad om rätt till försvarare	Godtar den försvarare som rätten förordnar	Försvarare/ombud närvarande
Ja			

Försvarare/ombud önskas

Förhörsledare	Förhörsdatum	Förhör påbörjat	Förhör avslutat
David Lejon	2024-04-09	08:26	08:30

Förhörsplats	Typ av förhör	Förhörssätt
Hovslagargatan 6 Upplands Väsby	RB 24:8	

Förhörsvittne	Utskrivet av

Berättelse

Jasemin informeras om att detta är ett förhör samt delges sina rättigheter enligt Fuk 12§

-Du har rätt att anlita biträde av försvarare och att under vissa förutsättningar få en offentlig försvarare förordnad.
-Du har rätt att inte behöva yttra dig över misstankarna, under förhör och inte heller i övrigt behöva medverka till utredningen av din egen skuld.
-Du har rätt att få information om förändringar av misstanke och ta del av utredningsmaterial i den utsträckning som följer av 23 kap 18 § RB,
-Du kan bli skyldig att betala hela eller delar av kostnaden för försvararen om du döms till brott och om rätten dömer dig att betala för din försvarskostnad.

Du ska också informeras om du blir dömd för brott kan du få strafflindring om du lämnar

uppgifter om annans brottslighet som är av väsentlig betydelse för utredning av brottet. Detta om rätten anser att det finns särskilda skäl för det och brottet har en straffskala av minst 6 månaders fängelse enligt bestämmelserna i brottsbalken 29 kap. 5a§. Det är domstolen som bestämmer påföljden och eventuell strafflindring.

Jasmin delges misstanke om grovt narkotikabrott samt narkotikabrott av normalgraden enligt ovan.

Jasmin vill inte uttala sig om misstanken och vill ha samma försvarare som vid tidigare förhör.

Förhöret är uppläst och godkänt i anteckningsform.

Polisen

Förhör

Förhör 3

Signerat av

Signerat datum

Enhet	Diarienr
Region Bergslagen, Utredning 5 Rgn Bergslagen	5000-K787225-23

Hörd person	Personnummer
Demirörs, Jasemin Sabina	19931001-7885

Den hörde är	ID Styrkt	Ställning till misstänkt - målsägande - vittne
Misstänkt	Nej	

Tolk	Språk

Anledning till förhör / Misstankar som misstänkt har underrättats om	Underrättad om misstanke
Grovt narkotikabrott, Fullbordat, Gärningsman	2024-04-09

Ytterligare information om anledning till förhör

Du är sedan tidigare delgiven och förnekar; Jasemin delgavs misstanke om narkotikabrott innehav av normalgraden genom att olovligen och uppsåtligen innehaft 95 gram amfetamin i sitt rum på Ryttaregatan 29 i Upplands Väsby, 2023-05-17 kl. 15.52.

Ny misstanke grovt narkotikabrott.

Jasemin Demirörs har olovligen överlåtit, förvärvat narkotika i överlåtelsesyfte samt bearbetat, förpackat, transporterat och förvarat narkotika som inte varit avsedd för eget bruk (NSL 1§, p 1, p 3 och p 4 gamla lagen). Det skedde vid i vart fall nedanstående tillfällen mellan den 22 november 2022 och den 23 april 2023 på bland annat Ryttargatan 29 i Upplands Väsby, Upplands Väsby kommun i Stockholms län och på andra platser i Sverige. (Utförlig gärningsbeskrivning se nedan)

Underrättad om 12 § FUK	Underrättad om rätt till försvarare	Godtar den försvarare som rätten förordnar	Försvarare/ombud närvarande
Ja			Ja

Försvarare/ombud önskas
Agnes Keleman

Förhörsledare	Förhörsdatum	Förhör påbörjat	Förhör avslutat
Anna Morin	2024-04-10	09:36	11:34

Förhörsplats	Typ av förhör	Förhörssätt
Arresten Örebro	RB 23:6	Videobandsförhör
Förhörsvittne	Utskrivet av	Ljudbandsförhör
	AM	

Involverad personal	Funktion
Ulrika Boman	Biträdande förhörsledare

Berättelse

Inledningen av förhöret är inspelat på video, resten är inspelade enbart på ljudband då Jasemin önskade detta.

Förhörsledarnas frågor skrivs med kursiv fet text

Jasemin informeras om att detta är ett förhör samt delges sina rättigheter enligt Fuk 12§

-Du har rätt att anlita biträde av försvarare och att under vissa förutsättningar få en offentlig försvarare förordnad.

-Du har rätt att inte behöva yttra dig över misstankarna, under förhör och inte heller i övrigt behöva medverka till utredningen av din egen skuld.
-Du har rätt att få information om förändringar av misstanke och ta del av utredningsmaterial i den utsträckning som följer av 23 kap 18 § RB,
-Du kan bli skyldig att betala hela eller delar av kostnaden för försvararen om du döms till brott och om rätten dömer dig att betala för din försvarskostnad.

Du ska också informeras om du blir dömd för brott kan du få strafflindring om du lämnar uppgifter om annans brottslighet som är av väsentlig betydelse för utredning av brottet. Detta om rätten anser att det finns särskilda skäl för det och brottet har en straffskala av minst 6 månaders fängelse enligt bestämmelserna i brottsbalken 29 kap. 5a§. Det är domstolen som bestämmer påföljden och eventuell strafflindring.

Förstår du dina rättigheter
Jag tror det, är inte säker

Du är sedan tidigare delgiven och förnekar; Jasemin delgavs misstanke om narkotikabrott innehav av normalgraden genom att olovligen och uppsåtligen innehaft 95 gram amfetamin i sitt rum på Ryttaregatan 29 i Upplands Väsby, 2023-05-17 kl. 15.52.

Jasmin delges analysbeskedet från NFC

Vad kan du berätta om detta i dag?
Ja men jag bodde inte i det rummet då jag höll på att flytta. Jag har haft folk hemma hos mig och jag vet inte om dom har gjort nåt

Paus i förhöret 09:41 till 09:42

Ny misstanke grovt narkotikabrott.
Jasemin Demirörs har olovligen överlåtit, förvärvat narkotika i överlåtelsesyfte samt bearbetat, förpackat, transporterat och förvarat narkotika som inte varit avsedd för eget bruk (NSL 1§, p 1, p 3 och p 4 gamla lagen). Det skedde vid i vart fall nedanstående tillfällen mellan den 22 november 2022 och den 23 april 2023 på bland annat Ryttargatan 29 i Upplands Väsby, Upplands Väsby kommun i Stockholms län och på andra platser i Sverige.

Jasemin Demirörs har gjort sig skyldig till följande:

(4) Den 26 -27 november 2022 har Helena Johansson och Jasemin Demirörs förpackat, förvarat och tagit befattning med narkotika som inte varit avsett för eget bruk och överlåtit 367 påsar/stycken förpackningar innehållande cannabis (ca 36,7 kg) till okänd person, på Ryttargatan i Upplands Väsby;

(9) den 3-5 december 2022 har Helena Johansson och Jasemin Demirörs förpackat, förvarat och tagit befattning med 3 kilo amfetamin, som inte varit avsett för eget bruk, på Ryttargatan i Upplands Väsby och därefter har de förberett en leverans av narkotikan, som dock ej sker.

(11) den 7 december 2022 har Helena Johansson, Jasemin Demirörs och Bitte Vangsbo förpackat, förvarat och tagit befattning med 4 kilo cannabis, som inte varit avsett för eget bruk, och överlåtit detta till okänd person på Ryttarvägen i Upplands Väsby

(13) den 10 december 2022 har Helena Johansson och Jasemin Demirörs förpackat, förvarat

och tagit befattning med 6 kilo amfetamin, som inte varit avsett för eget bruk, som sedan överlåtits till okänd person på Ryttarvägen i Upplands Väsby

(14) den 14 december 2022 har Helena Johansson och Jasemin Demirörs förpackat, förvarat och tagit befattning samt transporterat stora mängder narkotika från Ryttarvägen i Upplands Väsby till Skidbacken i Hallonbergen (4 st gul/vita, 23 påsar gula, 2 gröna, 2 röda, 10,5 MD, 18 vita tjack, 26 gorilla)

(16) Den 18 februari 2023 har Helena Johansson och Jasemin Demirörs tagit befattning med okänd mängd amfetamin och cannabis, som är narkotika och det skedde på Ryttargatan 29 i Upplands Väsby.

(17) Den 17 maj 2023 har Helena Johansson, Jasemin Demirörs och Bitte Vangsbo tillsammans och i samförstånd innehaft 95 gram amfetamin – som är narkotika, som inte varit avsedd för eget bruk, på Ryttargatan 29 i Upplands Väsby.

Brotten är att bedöma som grova då de har utgjort ett led i en verksamhet som har bedrivits i större omfattning eller yrkesmässigt, avsett särskilt stor mängd narkotika och varit av särskilt farlig eller hänsynslös art.

Jasemin Demirörs begick gärningarna med uppsåt.

Paus 09:47 – 10:04

Förstår du vad du är misstänkt för?
Jag är inte säker men jag tror det

Vad har du för inställning till de här misstankarna som vi nu har läst upp för dig?
Vad betyder det

Är det något du spontant vill säga eller berätta efter att du hört vad du är misstänkt för innan vi ställer lite frågor?
Jag vet inte, jag vet inte nånting

Vi ska börja med lite bakgrundsfrågor

Du heter Jasemin, men ibland kallas du för Jasse, stämmer det?
Ja men alla säger olika Jasse eller Jasse *(med Sch-uttal)*

Vad vill du att vi ska kalla dig, vad föredrar du?
Det spelar ingen roll jag orkar inte rätta folk hela tiden

Du är skriven på Ryttargatan 29.
Ja och det är för att det är enklare om jag ska beställa kläder och så, där är det en öppen brevlåda. Där jag bor hos min kille är brevlådan stängd och då går de inte in

Bor du på Ryttargatan 29?
Nej jag bor inte där

Du berättade ju nyss att du bor hos din pojkvän, vart är det någonstans
Hovslagargatan 6

Bor det någon annan där?
Varannan vecka bor Jonathans barn där, det är fem barn. Dom gör mig glad, dom har förändrat hela mitt liv sen jag flyttade dit. Förut jag mådde skit, jag hade depressioner och var aldrig glad. Dom har förändrat hela mitt liv, dom fick mig att känna kärlek hur det var och det är fint. Jag älskar dom är familj.

Hur länge har du bott där på Hovslagargatan?
Jag började flytta in i januari förra året, alltså började flytta in saker

Men hur länge skulle du säga att du har bott där hela tiden?
Det måste vara februari förra året

Kan det stämma att du har bott lite växelvis?
Ja det är när han har haft typ sin mamma på besök och när han har jobbat på krogen så har jag bott hemma för hundens skull

Men vart bor hunden då?
På Ryttargatan

Är det din hund?
Ja

Vilka bor på Ryttargatan 29?
Det är mamma och mormor

Hur länge har mormor bott där då?
Hon flyttade tillbaka från Göteborg jag vet inte när det var. Hon flyttade till Göteborg och sen kom hon tillbaka, jag vet inte när det var, minns inte

Var det efter att du hade flyttat till Hovslagargatan?
Jag kommer inte ihåg det har inte gått så bra med våra relationer, det går upp och ner

Vad beror det på då?
Jag vet inte hon är en gammal kärring kan bli arg för ingenting och om jag inte hjälper henne då blir hon arg på mig. Jag hjälper henne så gott jag kan

Hur skulle du beskriva er relation då?
Vad ska jag säga love and hate jag vet inte hur man uttalar det

Är hatkärlek ordet som du letar efter?
Ja

Har du nyckel till Ryttargatan
Ja eftersom jag går ut med hunden

Är det någon mer som har nycklar till Ryttargatan 29?
Det vet jag inte faktiskt

Vet du hur många nycklar det finns, har mamma och mormor varsin nyckel?
Jag tror det

Är det någon mer förutom dem som har nyckel?
Nej jag vet faktiskt inte

Hur skulle du beskriva din relation till din mamma Helena?
Det är också hatkärlek. Det känns som att när jag inte gör så känns det som att hon ska hon tvinga mig annars blir det som att hon hotar mig med att skicka bort hunden, jag gillar inte det. Jag blir så svag jag gillar inte när folk är så mot mig

Skulle du säga att det har varit så?
Ja

Hur länge har det varit så då?
Länge

Hur mycket kontakt har du med din mamma?
Alltså jag har mycket kontakt men jag känner att jag är det svarta fåret i familjen. Hon är så snäll mot mina andra syskon men inte mot mig. Jag känner inte att jag är den dottern hon älskar jag vet inte det är svårt att förklara

Du säger att hon blir arg och att hon hotar dig
Det är när jag inte gör saker för henne det är det

Vad kan det handla om, vad vill hon att du ska göra då?
Jag vet inte

Är det något särskilt som du tänker på, kan du ge något exempel?
Jag vet inte

Hur många syskon har du?
Jag har två helsyskon och två halvsyskon så vi är fem, vi har samma pappa.

Hur ser relationen med dina syskon ut?
Jag vet inte, jag har svårt att prata med dom sen jag flyttade. Om jag träffar dom om jag inte träffat dom på ett halvår så blir det obekvämt för mig. Jag vet inte hur jag ska hälsa ingenting. Det är svårt i min lilla bubbla

Har du kontakt men någon av dem
Nej inte så mycket

Är det någon som du har lite mer kontakt med
Min lillasyster Melissa

Vad brukar du göra på dagarna?
Jag söker jobb, städar försöker att göra det så gott jag kan. Laga mat till barnen och jag gillar att göra folk glada. När dom kommer hem efter skolan och när min kille kommer hem efter jobbet och dom ser att jag har gjort nånting bra. Då blir jag glad. Jag blir också glad när barnen frågar mig saker då känner jag mig behövd. Det är första gången som jag känner mig glad sen jag flyttade ut. Jag trodde aldrig att jag skulle hitta någon som är perfekt

Har du haft något arbete tidigare?
Ja jag har jobbat på lager, jag jobbade där i åtta månader. Jag älskade det jobbet jag gick på samhall. De ville anställa mig men det ville inte min chef. Det sista jag jobbade var 2022. Arbetsförmedlingen skulle hjälpa mig med jobbcoach men jag har inte fått det än. Jag skulle vilja ha en praktikplats

Hur många telefoner använder du?

Jag använder bara en, den första tog dom. Men jag använder bara en, två men den ena spelar jag bara pokemon med. Det är för att jag ska kunna byta gubbe. Jag kanske är lite barnslig men jag gillar att spela pokemon. I den andra finns det inget nummer det är bara när jag har wifi.

Kommer du ihåg vad du har för telefonnummer till den telefon som du använder?
Jag vet faktiskt inte det är svårt att komma ihåg

Hur länge har du haft det här nya numret
Ett år kanske

Hur länge hade du ditt gamla nummer innan dess då
Jag vet inte kanske 10 år

Är det någon mer än du som använder din/dina telefoner?
Jag vet inte, nån gång kanske mina kompisar har lånat min telefon och skrivit till någon annan. Många kunde mitt lösenord

Vad har du för lösenord?
1993 det är samma på både den gamla och den nya. Det är det året som jag är född.

Hur gör du när du skriver eller pratar med andra personer och kompisar?
Jag skriver inte till kompisar längre jag undvikit många för att dom inte har behandlat mig så bra

Vilka olika appar använder du för att kommunicera i telefonen?
Det vanliga Facebook SMS

Har du Snapchat
Nej

Whatsapp?
Ja det har jag

Signal?
Nej

Vi vet att du tidigare har haft Signal, stämmer det?
Jag tror det

Menar du att du inte har Signal längre, varför då?
Jag vill ha nystart på allt, på mig själv och sen med min kille har allt förändrats. Jag undviker mina gamla sk vänner.

Vad beror det på då?
På grund av att de har behandlat mig illa på fester. Dom har utnyttjat mig för att jag är så lättlurad och snäll. På krogen är det jag som bjuder och sen brukar de skylla på att jag har gjort det och det för att jag är lättlurad

Vi har ju tagit del av innehållet i din telefon som togs i beslag 17 maj 2023 *(BG57846-2)*
I den telefonen så finns det Signal.

Vad har du för namn eller alias i Signal?
Vad är alias?

Det är vad du kallar dig på Signal. Vi påstår att ditt alias på Signal är Mannen 2, stämmer det?
Jag minns inte

Vi påstår också att din mammas alias på Signal är bumbel. Känns det bekant?
Svårt för mig att komma ihåg

Vet du om din mormor, Bitte använder appen Signal?
Vet inte

På vilket sätt har du använt appen Signal och vad är anledningen att du haft Signal?
Jag kommer faktiskt inte ihåg, jag minns faktiskt inte varför jag hade det. Det är svårt för mig att komma ihåg

Vi ska snart gå igenom några av händelserna, så att du också förstår vilka konversationer vi pratar om. I din telefon finns det konversationer och bilder som har skickats i appen Signal, det är i användarnamnet Mannen2 som vi kopplar till dig Jasemin.

I din Signalapp har du en kontakt som heter Forbes, vem är det?
Det vet jag inte, jag har inget minne av det där

Vi påstår att Forbes är Daniel Birgersson Olsson, vem är Daniel?
Det måste vara grannens son, Rositas son

Har du haft kontakt med Daniel?
Nä men jag vet att mamma hade kontakt med honom

Hur känner du Daniel Birgersson Olsson?
Jag kommer faktiskt inte ihåg min mamma var kompis med Rosita förut. Jag tror via där. Jag har sagt hej till honom och så

Men på vilket sätt har ni haft kontakt då, vad kan du säga om det?
Jag kommer inte ihåg faktiskt om jag ska vara ärlig. Jag har dåligt minne för att komma ihåg saker, hur och när.

Men du kommer ihåg att din mamma hade kontakt med Daniel?
Ja men jag vet inte hur jag har inte frågat faktiskt.

Det stämmer ju att din mamma har haft kontakt med Daniel, men vi kan också se att du har haft en egen kontakt med honom
Jag vet inte

Vad vet du om Daniel, vart finns han någonstans?
Jag vet inte jag bryr mig faktiskt inte om andras familjer för nu jag prioriterar mig själv

Det har är ju för drygt ett år sedan som vi kan se att ni hade kontakt
Jag hörde bara att han var i Turkiet, det är bara vad jag har hört men jag är inte säker. Ibland folk säger saker bara

På vilket sätt har du hört detta då?
Jag kommer inte håg om mamma sa det, om jag har hört att mamma pratat om det, det var ett år eller ett och ett halvt år den.

Varför har din mamma kontakt med Daniel?
Jag vet inte han hade väl inte så bra kontakt med sin mamma

Har din mormor kontakt med Daniel?
Jag tror att hon hade det

På vilket sätt hade de kontakt då
Jag vet inte jag frågar inte, det kan varit att jag var hemma och hört något, när man lyssnar kan man höra.

Har du, din mamma och din mormor hjälpt Daniel med något, kan du berätta om det?
Jag vet faktiskt inte

Jag tror nog att du vet det Jasemin?
Jag tror att det är mormor och mamma som har gjort, hjälpt

Vad är det som de har hjälpt honom med?
Jag vet inte
Handlar det om narkotika?
Jag vet .. jag sa till mamma att jag inte ville ha nånting med det att göra

Vad sa hon då då?
Jag vet inte jag kommer inte ihåg

Visste du att det handlade om narkotika
Jag ville inte veta vad det var så länge jag inte vet, jag ville inte veta saker, jag ville inte vara med jag ville inte vara med på sånt där

Om vi påstår att det förvarades större mängder narkotika på Ryttargatan 29 vad säger du då?
Jag vet faktiskt inte jag bodde inte hemma jag kom bara på besök

Jag tror nog ändå att du förstå att det handlade om narkotikaMen jag ville inte veta, jag vill inte va inblandad i sånt där för allt som händer alla blir skjutna och döda, vill inte vara med. Man blir ju rädd

Visste du om att det förvarades narkotika i kartonger på Ryttargatan 29, har du sett några kartonger?
Det kanske jag har men jag vet inte

Vart någonstans i lägenheten har du sett dem då?
Jag vet inte

Jasemin och hennes försvarare delges att de nu kommer att få ta del av tre olika händelser kopplade till de gärningar som Jasemin delgetts misstanke om samt att detta är delar ur en rapport som kommer att redovisas i sin helhet i FUP.

Jasemin och hennes försvarare får se ett ex som avhandlar händelse 4 för att få möjlighet att titta på bilderna på konversationen.

Innehållet läses upp för Jasemin och det förtydligas att polisen påstår att hon är Mannen 2,

att Helena är bumbel och att Daniel är Forbes

Kopplingen mellan Mannen 2 och Jasmine finns i hennes telefon som beslagtogs 230517, där det finns ett konto kopplat till hennes telefon med alias Mannen 2
Detta kommer i FUP att redovisas i en brukaranalys

Händelse 4, lördag den 26 och söndag den 27 november.

Är det något som du själv vill säga om det här
Jag vet faktiskt inte vad mamma har.. om hon och han.. vad dom har pratat om

Fast du har ju också pratat med han
Men gud jag vet knappt vad jag skrev själv om jag ska vara ärlig. Jag ville inte ens vara på sånt där

Vi ser ju här att det finns konversationer där du också deltar, det finns både chattar och samtal mellan dig och Daniel
Men det betyder ju inte att jag har varit med och gett och levererat

Men vad kan du själv berätta om det här om då?
Jag vet bara att mamma och mormor hade nånting dom pratade om och att..

Vad pratade de om då?
Jag fick inte veta och jag ville inte veta heller

Vad handlar det om de här 367 vad är det som du ska hjälpa till med?
Det är det jag inte vet, jag kommer inte ihåg

Vad finns det i de här paketen som är på bilden?
Jag vet inte ens vad det är

Känner du igen att du har sett den här bilden?
Svagt minne men jag vet inte vad det är

Vad tror du att det är då?
Ingen aning

Jag påstår att det ser ut som cannabis eller hasch
Jag vet inte vad skillnaden är, för mig var det svårt att veta vad det är

Har du sett såna här paket vid annat tillfälle på Ryttargatan?
Jag kommer faktiskt inte ihåg

Din mamma skriver här om två lådor och svarta påsar, vad finns i lådorna? Vad finns i de svarta påsarna?
Jag vet inte mamma skriver saker jag kan inte förklara

Daniel skriver till Helena att då kan ju rullatorn och din dotter kanske lösa det. Är det dig och din mormor Bitte han menar då?
Jag vet inte, det är svårt för mig. Jag vill inte säga saker som jag inte vet. Allting som jag säger kan bli fel

Vi ser i din telefon att du har haft kontakt med Daniel den här dagen
Jag vet inte jag kan ha varit full jag kanske har varit på fest. Ingen aning

Vad är det som Daniel vill att du ska göra?
Jag vet inte jag kommer inte ihåg det

Vad gör din mormor Bitte med de här paketen?
Det får du fråga henne

Kan du beskriva vart den här bommen som det skrivs om finns?
Bommen där vi bor jag vet inte, det finns flera, två eller tre jag vet inte vilken

Överlämnar du några paket den här dagen
Jag vet faktiskt inte jag tror inte

Vem är det som hämtar paketen?
Det vet jag inte

Är det en bil som kommer in på gården?
Jag vet inte

Något som du vill säga om den här händelsen
Nej jag kommer inte i håg

Händelse 11, onsdag den 7 december 2022.

Vad kan du säga om det här då Jasemin?
Jag kände mig tvingad till att göra det. Jag ville inte, jag tror att jag kände mig tvingad av mamma och mormor

Hur då, kan du berätta lite mer om det?
Jag vet inte jag tror att jag kände mig tvingad.

Din mamma är ju på jobbet här
Och så blir man rädd om man säger nåt ..(ohörbart)

På vilket sätt då
Jag vet inte jag blir bara rädd, på allting
Är det någon person som du är rädd för
Jag är rädd för alla som håller på med sånt där, alla som är inblandade. Jag vill inte ens vara med men jag kände mig tvingad.

Vem är det som du känner dig tvingad av då?
Det blir stress

Hur känner du för Daniel i det här då
Mest att det blir stress

Daniel skriver till din mamma att Bitte har blivit väldigt, väldigt dålig – vad menar han med det?
Jag vet faktiskt inte, jag vet inte vad mamma och dom pratar om

Vad är det vi ser på bilderna, vi ser ju att det här i köket på Ryttargatan (*Visar bilden på*

narkotikan och bilden på Bitte och påsen.)
Det ser jag själv också

Ni har uppdrag att packa 4 kilo Gorilla, är det det som vi ser på bilden?
Jag vet inte, det är svårt att förklara jag kan inte sånt med kilo och hekto

Vem är det som har tagit fram de här grejerna och lagt dem på bordet, är det du som har gjort det?
Jag vet inte

Vart har de legat innan de hamnade på köksbordet?
Jag vet inte

Är det du som har märkt upp den här påsen?
Jag kommer inte ihåg om det var jag, jag kan inte komma ihåg det

Det är den här bilden som du (Mannen 2) har skickat till Daniel (Forbes)
Är det du som har tagit den här bilden?
Jag vet inte

Genom att läsa instruktionerna kan man se att det som sker är precis enligt de instruktioner som ni får. Det bekräftas också att det är överlämnat.

Det används ett kodord, Redbull. Berätta om det.
Jag fattar inte vad som menas med kodord. Jag känner inte till det

Daniel skriver och frågar har hon gått ut? Vem är det som går ut och lämnar narkotikan.
Jag vet inte, det är så svårt att komma ihåg när det har gått så lång tid. Allt minne har typ försvunnit

Händelse 13, 9 till 10 december 2022.

Vad kan du säga om det här?
Jag kände mig tvingad till det

Kommer du ihåg det här tillfället?
Lite grann

Kan du berätta vad du kommer ihåg
Jag minns inte så mycket, det var en massa stress den dagen tvingad och allt när man inte vill

Vem är det som har tvingat dig?
Dom ringer och.. jag vill inte svara. Jag får panik av allt sånt och stress
Jag vill inte känna mig tvingad att göra saker som jag inte vill göra.

Vem är det som tvingar?
Mamma och Danne

Känner du dig tvingad av dem?
Mmm

Har du förklarat hur du känner för mamma?
Jag har sagt det att jag är rädd, har sagt jag vill inte vara med på det här

Vad säger hon då?
Hon lyssnar inte

Känner du igen de här bilderna som är skickade från din telefon?
Ja

Den här bilden också (bild på papperspåse och hand som håller den)
Lite svagt men ja

Vi påstår att det här är du som håller i den här påsen, stämmer det att det är du
Ja

Vart någonstans har de här påsarna varit då?
Jag kommer inte ihåg det

Det här är ganska stora mängder narkotika Jasemin
Jag visste inte vad det var, det är svårt för mig att veta

Det är väldigt mycket
Jag vet
Jag känner mig bara utnyttjad, när mamma inte är hemma så känns det som att måste göra allt och jag vill inte vara med på det

Har du pratat med Bitte något om hur du känner?
Henne kan man inte prata med

Varför då
Det är samma sak hon försöker också att tvinga mig att jag måste göra det och det.

Är du rädd för henne också?
Jag är rädd för allt och alla

Har du provat någon gång att säga till, att du inte vill?
Det är svårt för mig att göra det jag är bara rädd att säga ifrån. Jag är bara rädd hur dom reagerar. Jag är rädd för folks reaktioner att dom ska bli arga.

Gäller det även om det är i din familj?
Ja

Du skriver till Daniel att du aldrig lämnat förut?
(ohörbart) jag minns inte ens det där

Vem var det som du lämnade till då kommer du ihåg det
Nä

Är det någon som du pratar med?
Nä jag tittar inte ens i ansiktet på folk

Användes det något lösenord eller kodord?
Jag vet inte faktiskt när jag stressar så vet jag ingenting

Har du varit med din mamma på några andra uppdrag, åkt med i bilen och lämnat narkotika någon gång?
Jag tror att jag har följt med men jag har suttit med min telefon och hörlurar. Bara som sällskap inte varit med och sett nånting, haft en stor luva uppdragen.

Hur många tillfällen kan det vara, är det fler än tre?
Det kommer jag inte ihåg

Men varför följde du med då
Jag kände mig tvingad, mamma tvingade mig att följa med

Vad skulle hända om du inte följde med då
Det vet jag inte

Har du fått några pengar för det här?
Jag har fått nån slant kanske tre tusen

När du har fått pengar hur har det gått till, kontanter eller swish?
Jag vet inte det är mamma som har gett mig men jag vet inte

Det förefaller som att ni bedrivit den här narkotikahanteringen som något slags familjeföretag, din mamma mormor och du, är det någon ytterligare som har varit med?
Nä.. jag vet ingenting om vad mamma och mormor har.. dom har mer koll på det här än jag har, jag är bara den där dumma människan som är så dum i huvudet som inte förstår.

Är det någon mer förutom Daniel som du har haft kontakt med?
Nej

Vem skulle du säga är den som ger uppdragen att hantera narkotikan?
Det är det jag inte vet

Vad har du för försörjning?
Försäkringskassan och arbetsförmedlingen

Är det något annat som du vill berätta för oss?
Inte vad jag vet, jag förstår inte vad som är rätt och fel

Det som vi nu har gått igenom är sådant som vi har hittat i din och andras telefoner, men det som vi har pratat om här idag, och det som du fått del av i gärningsbeskrivningen är ganska grova saker som vi påstått att du är inblandad i. Det har gått en tid men det är ändå saker som vi sett i din telefon som vi behöver få en förklaring till

Advokatens frågor:
Kopplat till du kände dig tvingad och hotad till det här. Du fick frågan hur ett sådant hot kunde låta. Sedan nämnde du i början av förhöret att hotet kunde vara att mamma skulle skicka bort hunden. Var det ett sådant hot som kom hela tiden?
Ja

Fanns det några andra typer av hot som hon kunde säga?
Jag kommer inte ihåg vad det var, men det lät som hot för mig. Det var mest med hunden Tiny och hunden betyder allt för mig. Det blev som en stress som att jag måste hela tiden.Så kunde jag hoten

Sa hon det eller var det att hon ringde flera gånger?
Hon kunde ringa flera gånger

Är det vad du menar att det blir stress?
Ja

Kan du säga något om varför du inte minns mycket, har det att göra med att du har funktionshinder?
Ja

Vad har du för funktionshinder?
Asberger, ADHD sen har jag långsam inlärning, sen förstår jag inte så mycket. Sen har jag dyslexi och dyskalkyli

En sista fråga, dina funktionshinder, känner din mamma och mormor till dem?
Ja

Förhöret utskrivet utifrån video/ljudbandsupptagning

Polisen

Förhör

Förhör 4

Signerat av

Signerat datum

Enhet	Diarienr
Region Bergslagen, Utredning 5 Rgn Bergslagen	5000-K787225-23

Hörd person	Personnummer
Demirörs, Jasemin Sabina	19931001-7885

Den hörde är	ID Styrkt	Ställning till misstänkt - målsägande - vittne
Misstänkt	Nej	

Tolk	Språk

Anledning till förhör / Misstankar som misstänkt har underrättats om	Underrättad om misstanke
Grovt narkotikabrott, Fullbordat, Gärningsman	2024-04-09

Ytterligare information om anledning till förhör
Kompletterande förhör avseende samma brottsmisstankar som tidigare

Underrättad om 12 § FUK	Underrättad om rätt till försvarare	Godtar den försvarare som rätten förordnar	Försvarare/ombud närvarande
Ja			Ja

Försvarare/ombud önskas
Agnes Keleman

Förhörsledare	Förhörsdatum	Förhör påbörjat	Förhör avslutat
Ulrika Boman	2024-04-18	10:13	11:28

Förhörsplats	Typ av förhör	Förhörssätt
Polishuset, förhörsrum	RB 23:6	Ljudbandsförhör

Förhörsvittne	Utskrivet av
	AM

Involverad personal	Funktion
David Lejon	Biträdande förhörsledare

Berättelse

Förhöret inspelat på ljudband och utskrivet i efterhand utifrån denna. Ljudfilen finns sparad i sin helhet i Filip.

Förhörsledares frågor skrivs kursivt

Innan förhöret påbörjades har Jasemin fått sina rättigheter enligt FUK 12§ förklarade för sig på ett sätt som hon har förstått.

Är det något som du själv vill berätta, något som du har kommit på?
Nej det är svårt att komma ihåg, jag vill inte säga något som jag inte vet så att det blir fel.

Nej men ibland kan man komma på saker när man pratar, det kan dyka upp minnen
Men det är svårt för mig för mitt huvud är så rörigt

Men du pratade i alla fall om när du åkte med din mamma och levererade saker, du sa att du satt med huva och hörlurar

Ja jag har åkte med henne men jag vet inte vart för jag satt med huva och hörlurar och spelade

Men vart sa hon att ni skulle åka?
Det vet jag inte. För mig är det bara att sitta i bilen tyst och spela i min egna värld. Hon ville bara ha sällskap jag vet inte till vad så jag sitter bara i bilen. Jag ville inte åka med hela tiden men hon tjatade jag blev tvingad nästan fast jag sa nej

Okej, hur lät det när hon tjatade då?
Jag vet inte hon stressade upp mig bara och jag klarar inte av stress

Var det många gånger som du fick åka med?
Nä för jag svarade inte många gånger, jag ville inte jag hade inte tid, jag har mina behov att tänka på också

Hade du andra saker för dig när hon frågade?
Ja jag tror det eller så har hon åkte med mormor

Kommer du ihåg hur hon brukade fråga dig?
Det var ibland när jag kom hem och skulle gå ut med hunden då kunde hon fråga kom vi ska åka iväg typ så

Hur långa brukar de där turerna vara då när du åkt med?
Jag vet inte jag har inte koll på tiden jag bruka somna också

Vad brukar hända på de här resorna då?
Det har jag inte koll på jag spelar på mobilen bingo
Men brukar ni stanna nånstans?
Ja på McDonalds för om jag ska åka med nånstans så vill jag ha McDonalds för jag blir hungrig

Brukar ni stanna nån annanstans?
Har ingen koll, mataffären kanske

Träffar ni några andra människor?
Det vet jag inte jag brukar alltid ha hörlurarna på högsta volym

Kan din mamma ha gjort saker då när du lyssnar på musik och spelar bingo?
Ja det kan hon

Minns du om ni har varit inne någonstans, i nån lägenhet eller i något hus?
Nej det kommer jag inte ihåg jag har inte varit hemma hos nån inte vad jag kommer ihåg

Har du och mormor åkt bil någon gång?
Nej mormor kan inte köra bil, inte jag heller

Det är bara mamma som kör bilen?
Ja

Brukar det komma olika människor hem till mamma?

Nej inte vad jag har tänkt på

Det har i andra förhör pratats om en lång lite kraftig ljus kille som är mellan 25-35 år, är det någon som du har träffat hemma på Ryttargatan någon gång?
Nej det vet jag inte, inte vad jag har märkt eller tänkt på

Är det någon annan som du inte känner igen som har varit där hemma någon gång?
Nej och jag känner heller inte mammas kompisar, jag har social fobi för att hälsa på andra människor

Men har du någon gång kommit till mammas lägenhet och sett att det är andra personer där förutom mamma och mormor?
Näe jag tror att mamma har sagt att då får jag inte komma hem, typ så

Har hon sagt att du inte kan komma?
Ja eller varit instängd på rummet så kan det också va. När jag skulle gå med hunden så var jag instängd en gång i rummet. Hon ville inte att jag skulle komma ut så jag tittade tv hon ville kanske inte att jag skulle veta nåt

Är det rummet som är på nedervåningen, där din mormor bor nu?
Ja det var mitt rum

När var det i tiden, var det efter att du flyttade till Jonathan?
Ja

Hur länge satt du därinne på rummet då?
Jag kommer inte ihåg jag tittade på barnprogram på disney

Var det samma dag eller var du där över natten?
Samma dag

Vet du om det var någon annan där då som träffade mamma?
Jag vet inte

Har det hänt fler gånger att du har fått gå undan så?
Nej bara en gång som jag kommer ihåg

Var mormor hemma då?
Hon kan ju inte röra på sig så hon var hemma

Vart var mormor då, var hon med dig i rummet?
Hon sitter i köket eller jag tror det, där eller på övervåningen, det är svårt för henne nu att ta sig upp till övervåningen

Händelse 9, 3 december till 5 december 2022.

En bild förevisas för Jasemin (Händelse 9, sidan 46)
(förtydligande: bilden visar en påse innehållande vitt pulver)

Har du sett sånt här hemma i lägenheten hos mamma på Ryttargatan?
Jag tror att jag har sett det en gång jag är inte säker

Vart såg du det då?
I köket tror jag när jag skulle springa på toaletten

Händelse 9 läses upp och gås igenom tillsammans med Jasemin och hennes försvarare.

Det förtydligas för Jasemin vad hon har skrivit, dvs vilka konversationer som rapporten visar kommer från hennes telefon och vilka som kommer från hennes mammas telefon.

Daniel skriver till dig att du och mamsen gör ett bra jobb gör ett bra jobb och att det det finns ett paket som ska vara ordnat till 15.00. Könner du igen detta?
Nej jag kommer inte ihåg det

Vi kan se att den dagen som de här meddelanden skrevs var en lördag
Jag kommer inte ihåg vi var förmodligen ute på krogen så jag kommer inte ihåg det där

Kan du förklara vad det är för jobb ni gör då, det som Danne skriver att ni gör bra?
Det vet jag inte.. han kanske tror att jag har varit med men jag har inte varit det om man säger så mamma kanske har sagt nånting. Jag har ingen aning faktiskt jag vet inte så mycket

Vad är det för jobb som mamma har gjort då?
Det vet jag inte jag vill inte ha nånting med det att göra

Du skriver till Daniel men mormor hon glömmer mycket så du vet – vad menar du med det, är det nånting speciellt som hon har glömt?
Jag kommer inte ihåg om jag ska vara ärlig jag vet faktiskt inte själv

Handlar jobbet handla om narkotika?
Det kan det mycket möjligt men jag vet faktiskt inte själv. Jag kan inte svara på den frågan när jag inte vet jag vill ju inte svara fel heller

Daniel skriver också att det blev ett fel och att det kostade honom 100 000 kronor. Du svarar att du ska vara professionell.
Jag kommer inte ihåg det där

Men vad kan du mena?
Jag vet inte, jag önskar själv att jag visste

Vid den här tiden, kan du komma ihåg hur många som brukade använda din telefon då?
Jag har ingen aning för jag har säkert varit full då och kan inte komma ihåg

När du var nykter på dagarna, använde du telefonen då eller delade du den med

andra människor?
Jag vet i alla fall att min mamma och dom har använt telefonen nån gång kan hon ha gjort det.

Var det varje dag eller?
Jag vet inte hon kan koden och alla kan koden till min telefon så jag själv inte glömmer bort den. Jag har svårt att komma ihåg.

Advokaten frågar: ***När du säger min mamma och dom, vilka är det då du menar?***
Jag säger dom men jag menar alla mina vänner dom kan koden. Ibland brukar min telefon vara öppen och jag glömmer att stänga den.

Kan mormor din kod?
Nej det vet jag faktiskt inte

Kan du mammas kod?
Nej

Vid den här tiden brukade du använda mammas telefon då?
Jag fick knappt inte röra hennes telefon, inte utan tillstånd. Jag brukade spela jag hade ju spelberoende på den tiden

Vet du om mormor brukade använda mammas telefon?
Det vet jag inte

Vet du om mamma brukar låna ut sin telefon?
Jag vet inte jag har inte koll på det

När mamma jobbar då, brukar hon ha med sig sin telefon då?
Ja hon har alltid med sig sin telefon för det mesta, jag vet faktiskt inte jag har inte så bra koll på vad hon gör och inte gör

Brukar du prata ofta med mamma?
Ja vi brukar bråka

Brukar du ringa eller sms:s varje dag?
Ringa det är mycket hunden det har handlat om

Har det hänt att någon annan har svarat när du har ringt till mamma?
Nej inte vad jag kommer ihåg men jag tror inte det

Händelse 16

Händelse 16 läses upp och gås igenom tillsammans med Jasemin och hennes försvarare.

Jasemin informeras om att hon ska få titta på några bilder som härrör från hennes egen telefon vilken togs i beslag maj -23 och som har extraherats. Det förtydligas att

platsdata på bilderna tyder på att de har tagits på Ryttargatan 29
(Förtydligande: bilderna, s 83-88 i rapporten, visar till synes olika narkotikapreparat liggande på golv)

Vad är det vi ser på bilden?
Jag kommer inte ihåg det där

Har du sett såna där klossar någon gång?
På TikTok har jag sett det tror jag, jag kan inte se vad det är

Men har du sett det i mammas lägenhet någon gång?
Jag kommer faktiskt inte ihåg om jag ska vara ärlig

Vi har ju varit hemma hos din mamma och vi kan se att bilden ser ut att vara tagen i köket på Ryttargatan 29, samma golv?
Jag minns faktiskt inte

Om vi tar nästa bild (sid 85 i rapporten) så ser man samma golv och sen ser man en toffla, är det något som du känner igen?
Det liknar mormors eller mammas toffla, de har samma tofflor

Om du tittar på bilden så ser man ett ben och en hand, det kanske är svårt men kan du säga något om vem som har på sig tofflan?
Ja det kan vara mamma jag är inte säker

Kan det vara mormor?
Nä mormor är tjockare eller kraftigare och har elefantfötter

Om vi tittar på nästa bild så ser vi vad vi tror är samma toffla och sen det vita på bilden tycker vi också överensstämmer hur det ser ut i mammas kök
Jag kommer faktiskt ihåg hur det ser ut i mammas kök

Kommer du ihåg om du har sett det här som är på bilden någon gång?
Jag tror jag kanske har sett det är bara svårt att komma ihåg

Om du försöker komma ihåg vilken typ av minne har du av det?
Det vet jag inte

Om vi tittar på nästa bild (sid 87) så ser man tofflorna igen och lite mer av benen, något annat på bilden som du känner igen?
Jag vet inte, det är svårt att komma ihåg

Bilden förevisas på stor dataskärm och förstoras men blir ganska pixlig

Man kan se på bilden att det är en räv som håller i ett vapen, om det då är lättare att komma ihåg?
Nej jag känner inte igen

Men du sa förut att du kanske kommer ihåg att du har sett?

Ja jag kanske kommer ihåg men jag minns inte det är svårt för mig att komma ihåg saker. Jag önskar att jag skulle komma ihåg allt jag hatar mitt huvud. Jag önskar att jag kunde berätta allt jag vill bara ha allting över. Jag är rädd att ni blir arga

Nej vi blir inte arga absolut inte, det är jättebra det du berättar
Men det är lätt att säga fel saker och fel ord

Jasemin förevisas bild (på sid 89) som är en bild från Helenas telefon:
(Förtydligande: bilden förevisar tillsynes hasch med text Cannabis cup)

Det vi ser på bilden ser ut som bruna klossar. Det som vi tidigare såg var vita klossar. Har du sett såna här bruna klossar tidigare?
Inte så jag har bara sett när dom är tejpade när man inte ser vad det är kanske som paket

Vart har du sett dem?
I köket när jag sprungit snabbt förbi, ibland blir man nyfiken. När man springer på toaletten, ibland kan man se saker, men jag är inte säker men bara snabbt

Men du har sett paket, vart i köket låg paketen då?
På bordet

Har du känt på paketen nån gång?
Det vet jag inte, jag kommer inte ihåg, jag tror inte det

Vem var hemma då när du såg de där paketen?
Mamma och mormor

Har du sett dem nån annanstans i lägenheten än i köket?
Inte vad jag kommer ihåg så jag kan inte svara på den frågan

Händelse 18

Händelse 18 läses upp och gås igenom tillsammans med Jasemin och hennes försvarare.
Jasemin informeras om att hon ska få titta på några bilder som togs i samband med att polisen gjorde husrannsakan 17 maj -23 i lägenheten på Ryttargatan. Det är polisen som har tagit bilderna.

På sidan 91 i rapporten är en bild från övervåningen syns en bild på din mammas handväska och en lapp intill den (lappen är förstorad på s. 93)

På lappen står 4 st sweden, 7 st gorilla, 4 st marijuana haze, 4 st sverige och sen oklart hur många lemon. Har du sett såna här lappar?
Nej jag läser aldrig något med text

Känner du igen de här namnen, har du hört någon i familjen pratat om gorilla eller marijuana haze?
Nä jag tror att nån kompis har pratat om det för länge sen men minns inte vad det hette exakt för jag har haft kompisar som har rökt

Men har du hört de här namnen hemma?
Nej

Är det din mammas handstil är det hon som har skrivit det här?
Nej det är svårt att kolla på allas handstilar

Nej men jag tänkte om hon brukar skriva lappar till dig?
Nej vi skriver inte lappar till varandra

Vi tänkte prata lite ekonomi
Men jag har ingen ekonomi och inget jobb
Jonathan hjälpte mig att ordna så att jag fick jobba i baren på festivalen Lollapalooza, han trodde på mig, ingen har pushade mig tidigare varken mamma eller pappa. De fick mig att känna mig dum i huvudet hela mitt liv. Jonathan fick mig att tro på mig själv. Jag har inte haft självförtroende hela min uppväxt. Jag vill få ett jobb och komma ut i arbetslivet och visa att jag kan. Jag är rädd för att fråga om hjälp eftersom jag tror att alla blir arga.

Bortsett från det vart får du din inkomst ifrån nu?
Försäkringskassan och arbetsförmedlingen

Ni är tre personer som är folkbokförda på Ryttargatan 29, du, din mamma Helena och din mormor Bitte. Betalar du någon hyra där?
Nej jag betalar bara hemma hos Jonathan det jag kan. Jag ger honom allt jag får sen skickar han pengar till mig så att jag kan handla.

Vilka andra utgifter finns?
Hyran hos Jonathan, jag har inget telefonabonnemang kvar det blev för dyrt, sen har jag kronofogden också. Jag hade förut ett spelberoende. Jag betalade också mycket för mina vänner då när jag blev myndig jag tog då lån.

Kommer du ihåg varför du tog lån skulle du köpa något speciellt?
Nej jag ville bara ha pengar, jag var 18 år och dum i huvudet, jag åt drack och spelade

Vilken bank har du?
Nordea

Har du swish?

Ja

Har du tagit emot swishar från personer som du inte känner?
Det kommer jag inte ihåg, kanske om någon swishat pengar för att jag ska komma hem med taxi eller så.

Du pratade om att har haft ett spelberoende tidigare?
Ja jag spelade för mycket så jag gjorde spelpaus i ett år, det var förra året.

Så du spelar inte nu?
Nej för om jag spelar nu så blir jag fast och det vill jag inte göra
Jag tittar bara när mamma har spelat och mormor. Dom spelar mycket och det är därför som jag har svårt att gå hem till dom nu, för dom spelar hela tiden och det påverkar mig. Jag vill bara gå ut med hunden och sen gå hem igen

Tycker du att det är lätt eller svårt att förstå pengar
Det är svårt, jag var förut jättebra på att spara men sen när det kom spel så hade jag svårt. Jag sa till mig själv att jag skulle sluta och jag tog då spelpaus ett år. Jag tog också mormors telefon och gjorde spelpaus på henne också ett år.
En gång jag följde med mormor på bingo, jag fick en bricka av henne och då vann jag två och fem. Då ville hon att jag skulle ge henne dom pengarna, men vi delade. Hon är riktigt spelberoende.

3.6 Konversation om pengar den 23 januari 2023, (sid 151 i rapporten)

Jasemin får ta del av konversationen som är mellan henne och hennes mamma Helena

Vad handlar det här om?
Det här kommer jag inte ihåg

Brukar du prata med mamma om pengar?
Alltså mormor har haft pengar dom brukade ta ut pengar på hennes kort, mormor hade 50.000 på sitt Peugot kort. Mamma sa att jag skulle få pengar också från det kortet

Fast här verkar det ju som att ni skulle få mer pengar
Jag vet inte dom där orden, det kanske blev fel på mitt huvud jag vet inte det är svårt för mig att tänka.

Vet du vad mamma jobbar med
Med gamlingar

Vet du om hon jobbar med något annat, om hon får pengar från nånting annat än från sitt jobb?
Jag vet inte för det var min spelberoendetid så jag vet inte. Mamma tog också ett lån vet jag, hon tog ett lån på 380.000.

Vad skulle hon med de pengarna?

Betala andra lån, så att det blev ett lån

Fick du några av de pengarna?
Det minns jag faktiskt inte

Är det någon annan än du som har tillgång till ditt bankkonto och swish?
Det kan hända att mina kompisar kan ha lånat från mitt bankkonto och sen satt in.

Kan din mamma eller mormor logga in på din bank?
Nej

Kan Jonathan det?
Nej det tror jag inte

Så du sköter ändå dina konton och swish själv
Ja jag kan inte tänka mig..

För du sa innan att din mamma kunde din kod till telefonen, har du skrivit din kod på en lapp och delat med dig?
Nej

Är det något som vi inte har frågat om som du kan berätta för oss från den tiden?
Alltså från den tiden, jag vet bara att mamma och mormor mycket saker som dom gör men jag har inte varit med om man säger så. När jag har varit hemma så har inte mamma eller mormor varit hemma heller

På vilket sätt är det du menar att dom har hållit på?
Det är ovant för dom att inte vara hemma vid den tiden när jag har gått ut med hunden på kvällen om man säger så

Har det hänt något när du har varit hemma?
Det var det där när jag var instängd på rummet

Du sa vid förra förhöret att du lyssnar när dom pratar. Är det något som du kommer ihåg där som du har hört?
Nej det är svårt

Du kommer ihåg de där bilderna som vi tittade på med tofflorna och med de vita klossarna. Flera av de bilderna verkar det ju som att det är din telefon som har tagit. Men du kommer inte ihåg att det är du som har tagit bilderna?
Nä jag minns inte jag kan inte komma ihåg det där

Vet du om det är nån annan som har lånat din telefon under den här tiden?
Nej jag vet inte det är svårt för mig att komma ihåg saker

Men kan din mamma eller mormor ha tagit bilderna?
Jag vet inte om mamma kan ha lånat min telefon för jag har ingen aning

Brukar du ta med dig telefonen när du är där och går ut med hunden?
Jag lämnar den hemma, då lägger jag den på laddning

Brukar du lämna den även om du tex går och handlar
Nej inte när jag handlar då måste jag ha den

Förhöret avslutas.

Polisen

Förhör

Förhör 5

Signerat av

Signerat datum

Enhet	Diarienr
Region Bergslagen, Utredning 5 Rgn Bergslagen	5000-K787225-23

Hörd person	Personnummer
Demirörs, Jasemin Sabina	19931001-7885

Den hörde är	ID Styrkt	Ställning till misstänkt - målsägande - vittne
Misstänkt	Nej	

Tolk	Språk

Anledning till förhör / Misstankar som misstänkt har underrättats om	Underrättad om misstanke
Grovt narkotikabrott, Fullbordat, Gärningsman	2024-04-09

Ytterligare information om anledning till förhör
Kompletterande förhör grovt narkotikabrott

Underrättad om 12 § FUK	Underrättad om rätt till försvarare	Godtar den försvarare som rätten förordnar	Försvarare/ombud närvarande
Ja			Ja

Försvarare/ombud önskas
Agnes Kelemen

Förhörsledare	Förhörsdatum	Förhör påbörjat	Förhör avslutat
Anna Morin	2024-05-02	09:17	11:12

Förhörsplats	Typ av förhör	Förhörssätt
Polishuset Örebro förhörsrum	RB 23:6	Ljudbandsförhör

Förhörsvittne	Utskrivet av
	AM

Involverad personal	Funktion
Ulrika Boman	Biträdande förhörsledare

Berättelse

Förhöret är inspelat på ljudfil och filen finns arkiverad i sin helhet i Filip.

Förhörsledarnas frågor och övriga kommentarer skrivet kursivt.

Jasemin informeras om att detta är ett förhör samt delges sina rättigheter enligt Fuk 12§
Advokaten bistår med att förklara dessa rättigheter för Jasemin

Jasemin delges att förhöret avser samma brottsmisstankar som hon tidigare har blivit delgiven

Är det något du kommit på som du vill berätta sedan senaste förhöret?
Nej inte vad jag har kommit på

I förra förhöret fick du frågan om du sett en blond kraftig man hemma hos din mamma någon gång. Har du kommit på något mer om det?
Nej

Har du sett någon person därhemma som du inte känner igen, någon man som skulle kunna stämma in
Nej för mig är det svårt att komma ihåg folk

Men jag tänker att du säkert skulle notera om det var någon person som du inte kände därhemma?
Vad betyder det?

Att om du skulle se någon okänd person därhemma i köket så skulle du säkert reagera på det
Nej jag har inte sett nånting inte vad jag kommer på inte vad jag minns

Du förstår ju att vi håller förhör med andra personer, förutom att vi pratar med dig Jasemin så pratar vi ju även med din mamma och med din mormor. Alla har ni samma rättigheter att berätta och ni får också olika frågor av oss, det förstår du?
Ja

Din mormor Bitte berättar i förhör att när din mamma, Helena inte var hemma, så var det du som packade och hon gick ut och levererade varorna. Det är vad din mormor berättar för oss, vad säger du om det?
Jag vet inte jag har svårt att komma ihåg sånt

Ja men tänk till nu Jasemin, vi kommer att ställa de här frågorna om och om igen, och vi tror nog att vissa saker kanske du ändå kommer ihåg
För mig är det svårt att komma ihåg allt jag vet inte, jag kommer inte ihåg den tiden när jag bodde med mamma och mormor så mycket för jag mådde inte bra när jag bodde hemma

Det här är ju från ungefär ett år sedan och lite tidigare, alltså från vintern och våren 2022-2023
Men det kan jag vet inte när dom har.. jag minns inte bara vad jag har gjort för jag kommer inte ihåg när dom har stressat till mig mormor och mamma så vet jag inte vad jag gör själv

På vilket vis har dom stressat till dig då?
Jag vet inte stressar tjatar jag vet bara inte jag tappar bort mig helt nu

Men mormor berättar ju att du har packat narkotika och så därhemma, stämmer det?
Jag kan inte själv tänka jag vet faktiskt inte

Men om du försöker komma ihåg finns det något tillfälle som du minns där du har packat narkotika
Jag kommer inte ihåg

Du ska också ha gått ut och mött personer utanför och lämnat saker
Nej det har jag inte gjort för jag gillar inte människokontakt

Okej så det stämmer inte att du har gått ut och levererat
Nej

Men stämmer det att du kan ha packat och märkt upp påsar därhemma då?
Jag vet faktiskt inte vad jag har för när mamma och mormor håller på.. jag vet inte vad dom..i mitt huvud det blir så konstigt och jag kommer inte ihåg. Jag vet faktiskt inte jag önskar själv att jag kommer i håg

Din mamma, Helena säger i förhör att hon aldrig sett narkotika hemma på Ryttargatan. Hon säger att hon inte vet något om vad som pågått där.
Jag vet inte vad mamma och mormor har.. jag vill helst inte lägga mig i mamma och mormors

Men om någon ber dig om någonting då Jasemin, om nån ber dig att packa en påse?

Jag vet faktiskt inte, för mig är det så svårt att komma ihåg vad jag gör vad mamma och mormor säger

Om Daniel ber dig då?
Tystnad

Skulle du göra det om han ber dig?
Jag är rädd för han jag vill inte, jag vet inte själv jag önskar att jag visste jag vet inte

Vi påstår att det är helt uppenbart att det vid flertalet tillfällen funnits narkotika i lägenheten på Ryttargatan och att du Jasemin har varit delaktig att paketera narkotika och lämna över till andra personer.
Jag har inte gjort så jag är rädd för nya människokontakter för mig är det svårt

Men då säger ju mormor att då gick hon ut med det, du packade ut det ur förrådet, och packade det och sen gick hon ut med det på sin rullator medans du stökade bort det som skulle in i förrådet igen.
Va?

Mormor säger att det var du som höll koll på det som fanns i förrådet, vad som var nytt och vad som var gammalt, det som skulle packas och inte när mamma var borta, att du var den som fick dom instruktionerna, och sen att du packade och att mormor oftast ut och levererade, du levererade någon gång
Jag kan inte komma ihåg

Men kan det här stämma Jasemin?
Jag vet inte jag kan inte komma ihåg sånt här

Kommer du inte ihåg för att du inte vill komma ihåg
Nej jag försöker själv komma ihåg

Det här är ju saker som ändå sticker ut lite mot saker som man kanske gör vanliga dagar i alla fall tycker jag det. Att handskas med narkotika och väger upp, att man hanterar den här mängden narkotika det är ju kanske något som inte händer varje dag, i alla fall som inte alla människor gör, därför tänker jag att du ändå kanske kommer ihåg någonting av det här?
Nej jag gör inte det

Vad beror det på att du inte kommer ihåg då Jasemin?
Jag mådde skitdåligt den här tiden och jag har svårt att komma ihåg när jag mådde dåligt. Mamma och mormor dom har psykat mitt huvud så jag har mått så dåligt

Den 17 maj förra året, 2023 togs din telefon i beslag, både du och din mamma förhördes av polisen. Du har vid tidigare förhör fått se utdrag ur den som vi kallar för Rapporten, olika händelser som vi kallar det. Vid det tillfället har man filmat av dina Signalchattar, filmen visar exakt hur det såg ut i din telefon vid det aktuella tillfället. Det ser ut ungefär som att du själv skulle hålla i telefonen och scrolla och läsa meddelanden. Du kommer nu att få titta på filmerna eftersom vi tror att du lättare kan känna igen det som finns där eftersom det är din telefon.

Det förtydligas att det är samma meddelanden som hon tidigare har fått se även om de då har varit utklippta och satt i ett sammanhang. I filmen som nu följer kan man läsa allt i kronologisk ordning och här är enbart de meddelanden där hon själv medverkar. I samband

med att filmerna spelas upp får advokaten titta på stillbilder tagna från filmerna. Filmerna spelas upp i långsammare takt och Jasemin uppmanas att säga till om hon inte hinner läsa.

Bildserie för manuell tömning av telefon, Filmklipp 4: (redovisas i FU)
Den första chatten är en chatt mellan ditt signalalias Mannen 2 och Forbes mellan den 25 november till 29 november 2022 (Händelse 4): Vi menar att Forbes är Daniel Olsson Birgersson.

Filmen spelas i låg hastighet

Säg till om du inte hinner med att läsa
Mm

Filmen spelas upp och chattarna läses upp av förhörsledaren allt eftersom

Detta är alltså från din telefon Jasse, du ser själv vad du har skrivit och det du nu har sett rör händelse 4. Vad kan du berätta om det här?
Jag har ju redan sagt mitt

Ja men när du ser det på det här sättet då?
Ja samma som sist jag sa

Ja då kan du säga det igen då?
Agnes måste man säga en gång till? Jag kommer inte ihåg vad jag sa

ADV: Men då hänvisar hon till det som hon har sagt innan

Men då undrar jag, kommer du ihåg det här, känner du igen att du har skrivit med honom på det här sättet
Nej jag kommer inte ihåg det känns som att jag har skrivit så till alla kompisar så det är svårt för mig att komma ihåg när jag har druckit eller nåt

Han skriver här att din mamma vet vilka han menar, alltså att du ska veta vad det handlar om och du svarar "aa det vet jag" och sen "svarta påsar". Därefter bekräftar du att du vet vart de ligger och sen "jag kommer att sköta jobbet"
Jag har redan sagt att jag inte vet

Ja du säger ganska ofta att du inte vet och att du inte kommer ihåg men då undrar vi hur det ligger till egentligen
Jag vet faktiskt inte

Även fast vi har gått igenom det här en gång Jasemin så är det så att det här är mer detaljer här eftersom här ser man exakt allt som ni har skrivit därför kan det vara så att du kommer ihåg mer när du får se det på det här sättet än så som du har sett det tidigare i Rapporten.

Du ska nu få se nästa film som visar chattar från ditt signalalias Mannen 2 med Forbes. Den utspelar sig mellan 2 december 2022 till 17 mars 2023

Bildserie för manuell tömning av telefon, Filmklipp 1: (Redovisas i FUP)
2 dec till 17 mars.

Filmen spelas upp och chattarna läses upp av förhörsledaren allt eftersom, emellanåt kommer filmen att pausas för att ställa frågor till Jasemin.

Forbes skriver här att det är extremt viktigt att ingen vet nånting
Jag kommer inte ihåg

Han skriver också att du och mamsen gör ett bra jobb

Det finns ett paket som ska vara ordnat till 15:00, okej svarar du, när ska jag vakna i morgon för jag ska festa lite

Forbes skriver att du ska få pengar den 10:e

Du skriver att du har så mycket respekt, beskriv vad du menar med detta?
Jag vet inte hur ska jag komma ihåg det här

Är det så du känner mot honom?
Nej jag är rädd för han

När har du känt att du rädd för honom?
För hela hans familj

När du säger att du är rädd, bygger det på saker som har hänt nu för det här skrevs för ett och ett halvt år sedan?
Hans mamma har tydligen hotat oss och sa att någon skulle skjuta…det gör mig rädd det är därför som jag inte vet vad jag gör, jag är bara rädd

Men <u>här</u> *(hänvisning till chatten i dec-22)* ***hade det ännu inte hänt det hotet som du berättar om, för det känner vi till. Det hände flera månader senare***

Du frågar efter 50 kronor men verkar få en swish på 500 kronor och erbjuder dig att swisha tillbaka 450 kr
Jag hade druckit och jag kan inte komma ihåg när jag dricker

Du hade i alla fall koll eftersom du fick 450 kr för mycket och erbjuder dig att swisha tillbaka. Forbes säger dock att det är lugnt och att du kan behålla dem

Forbes skriver att han bränner 1000 euro om dagen, jag bränner knappt 200 säger du. Forbes säger "bränn alla 500, jag skickar 500 till" "men säg inget till din mor och mormor"

Om någon ens öppnar sin mun fel mot dig vi raderar han det gäller hela din familj
Det fattar jag inte vad det betyder

Forbes skriver att ni är grymma och att det blev ett fel som kostade honom 100.000 och att det är jätteviktigt att det inte blir fel, kommer du ihåg det här, vad menar han med det?
Alltså när jag skriver med folk, alltså jag skriver med många kompisar så tittar jag inte heller på all text som folk skickar

Fast du svarar ju här ändå?
Fast jag vet ibland inte vad jag svarar på

Men man ser ju att du ger rätt svar på vissa frågor, som kanske tyder på att du förstår frågan. Du tar ju instruktioner här av honom, och tar emot pengar
Från krogen om det är krogen jag vet inte

Sen skriver du såhär: jag är bra på att väga sakerna i alla fall än vad dom andra
Då undrar jag vad är det som du är så bra på att väga?
Det undrar jag också jag vet inte vad det är jag har svarat på här, jag kommer inte ihåg

Vad är det som du vanligtvis brukar väga?
Det är det jag har gjort min brors mat, det har jag vägt när jag gjorde hans mat, när jag gjorde hans kyckling det kommer jag ihåg att jag var bra på

Jaha så det kommer du ihåg?
Det är för att när brorsan åt kyckling när han tränade

Beskriv hur vågen ser ut?
Den ser ut som en matvåg

Hade ni en sån hemma?
Jag vet bara att vi hade en när brorsan bodde hemma

Hur såg den ut då, kan du beskriva hur den såg ut?
Jag kommer faktiskt inte ihåg

Vad var det för färg på den?
Det minns jag inte, jag kommer bara ihåg att den hade gått sönder tror jag, jag kommer inte ihåg

Det här är ju ett och ett halvt år sedan, bodde din bror hemma då?
Nej

Du skriver här att du är bra på att väga
Jag vet faktiskt inte

Är det narkotika som du menar?
Jag vet faktiskt inte

När du säger att du inte vet Jasemin, är det för att du inte vill svara?
Nej för jag önskar själv.. för jag vill inte svara fel. Jag vill inte svara om jag inte själv vet

För vissa saker känns det som att du faktiskt kommer ihåg och kan relatera till, men allt det här som har med narkotikan och påsar och väga och mäta det kommer du inte ihåg
Nej

Och det är därför som vi är lite besvärliga eftersom vi vill veta hur det kommer sig att det är just dom sakerna som du inte kommer ihåg
Jag önskar själv att jag bara kom ihåg, det är svårt för mig och jag kan inte komma ihåg vad mamma och mormor har sagt till mig, jag kan inte komma ihåg det

Du säger att du har vägt kyckling till din bror och det tolkar jag som att det är längre tillbaks i tiden men här skriver du att du väger och det har vi ju sett i chattar, sen ska det vägas och läggas i påsar. Du skriver ju att du är bra på att väga sakerna i alla fall. Har det varit din uppgift, att väga?
Jag vet inte vad min uppgift är

Vad är det som du har gjort då
Jag minns inte

Daniel skriver ska kalla ihop familjen på ett möte på måndag kl 16.00". Det här tycker vi visar att det är du mamma och mormor som har gjort det här gemensamt som ett slags familjeföretag. Och ni har fått pengar för det, det är ju stora mängder narkotika det handlar om här Jasemin. Var och en av er har ju samma möjlighet att berätta sin roll i det här.
Jag har berättat mitt vad jag vet jag vet inte själv

Finns det någon anledning till varför du inte vill berätta?
Nej jag önskar själv jag kunde vad jag vet vad jag minns men det är svårt för mig att komma ihåg saker eftersom jag inte vet vad jag var för person då när jag inte mådde så bra

Du skriver att du ska vara professionell

Dagen efter ber Forbes dig att fixa 4 kg Gorilla glue i påse 1 Du skickar en bild där man ser Bitte i bakgrunden och en bild där du har märkt upp påsen med 1 och sen så har fixat Han svarar "snyggt"

Du har vid flera tillfällen tidigare att du tycker om att göra folk glada, är det så?
Ja

Ser du det som att du hjälper honom här med det här?
Nej jag vet inte
Jag vet inte mig själv vid den här tiden det är mycket folk som trycker ner mig

Men vi försöker bara se det här utifrån det här perspektivet Jasemin. Det finns inget som vi ser i vad som är skrivet där du skulle vara tvingad till detta
Jag vet inte

Forbes ber dig att säga till henne att vara där ute 15.36 och kodordet är Redbull
Vi tolkar det som att det mormor som du ska säga till, det var hon som satt vid köksbordet på bilden

Mormor har berättat för oss att hon brukar gå ut och lämna saker, hon lastar saker på rullatorn och sen går hon ut och lämnar dem, men hon berättar även att det är du som brukar packa i ordning dem, det framgår ju av bilder som du tagit

10 december skriver Forbes Påse 1, 6 kg tjack, 12:30 Du skriver "6 st eller?" skickar en bild och frågar vita eller gula? Forbes svarar vita
Forbes vill att du ska lägga i en påse och markera påsen med nr1 och sen fotta påsen vilket du sedan gör.

Du vill sedan veta om ni får pengar idag "hur mycket kommer jag få" skriver du, han svarar "få se" (och glad emoji) du svarar "fan då är det mer än 10.000 haha vill bara veta har aldrig haft så mycket pengar förut"

Sedan skickar du en bild på påsen, den här bilden har du sett tidigare
Mmm

Och vi hävdar att det är du som håller i påsen eftersom man ser din tatuering där

Du undrar sedan vem som ska lämna påsen och skriver "Ska jag säga Redbull haha"
Du kvitterar sedan att det är fixat och att det är lämnat. Du skriver att du känner igen bilen och att gubben ser bekant ut. Vad bertyder det här Jasse

Jag svarade sist på frågan förut jag kommer inte ihåg

Ja men jag tror att du svarade då att du gick ut och lämnade men att du inte tittade på personen
Jag minns inte.

Men det är ju anmärkningsvärt att du inte minns **någonting av dom här händelserna, det är konstigt att du inte kommer i håg något**
Tystnad

Det är ganska tydligt att du är intresserad av pengarna som du ska få för att göra det där
Tystnad

Vi påstår ju Jasemin att det har funnits stora mängder narkotika därhemma, kartongvis har det varit. Du kan inte svara för vad andra har gjort, du kan inte svara för vad mamma , mormor har gjort. Vad vi vill är att du ska berätta om DIN egen inblandning i detta
Jag vet inte de har tvingat mig kanske till nåt jag kommer bara inte ihåg den här tiden jag försöker själv komma ihåg

Men du verkar ju inte särskilt tvingad när du frågar hur mycket pengar du ska få, när du hoppas på att få 10.000 så mycket pengar som du aldrig har haft
Den tiden jag var spelberoende också så jag kunde inte tänka själv

Men det är ju ingen ursäkt
Nej jag vet men jag bara inte själv

Minnet fungerar ju inte som att man kan stänga av vissa saker och komma i håg andra, eller hur?
Advokat: det kan det väl göra

Du frågar upprepade gånger, ligger på ganska många gånger för att få pengar. Du skriver även och frågar om när du ska få din bonus.
På julafton skriver du "tråkigt att man inte fick pengarna innan jul så man kunde köpt en present till morsan men god jul" Daniel (Forbes) svarar "ja det är som det är men god jul", hur känns det här då?
Tystnad

Som vi tolkar just detta så har du ändå utfört vissa uppdrag men du har ändå inte fått några pengar för det, kommer du ihåg det här?
Jag kommer inte ihåg hur jag skrev

Men du kommer ihåg det här?
Kan hända

Berätta om det?
Jag kommer bara ihåg att det skulle komma pengar men jag kommer inte ihåg för vad exakt

Skulle det komma pengar som ersättning för nånting som du hade gjort?
Jag vet inte om det var mamma eller jag vet faktiskt inte

Det blev ingen julklapp till mamma den här julen i alla fall
Tystnad

Vi fortsätter (i filmen), du fortsätter att fråga när det kommer pengar. Han svarar att han håller på att kolla runt, det är mycket skit som händer i Sverige just nu alla måste ligga lågt. Ja har märkt säger du
Tystnad

Forbes skriver "det är för er säkerhet som det dröjer" och du svarar "okej men när typ vilken månad"

Forbes skriver 18 januari att han är i Turkiet nu och träffar räven. säg ingenting till nån men det kanske händer lite saker snart. Kommer du ihåg det här?
Tystnad

Kommer du ihåg att du haft den här konversationen med Daniel när han skriver att han är i Turkiet?
Jag minns inte att jag har skrivit kommer inte ihåg det här jag kommer inte ihåg den tiden

Du skickar något till honom från Tiktok som verkar handla om räven det kanske du ändå kommer ihåg, det är ju du som har skickat det till honom
Jag kanske har skickat det till honom jag minns bara inte

Vad vet du om räven?
Nu vet jag att han är farlig så han är man rädd för, för allt som händer nu med våld och skjutningar. Det är hemskt vad han gör mot alla och alla går till honom

Ni har ju också hjälpt han
Ja men jag visste inte vem personen var sen när man såg allt som hände i världen så blev man ju jätterädd för alla som blev skjutna är ju jätteunga. Man vill ju inte vara med i sånt dära. Sen har man ju hört nu att polisen läcker ut, jag är bara rädd

Hur känner du för Daniel då?
Jag har ingen kontakt med han, jag vill inte leva i den världen som dom lever i

Detta är ju ändå ett tag sedan, men här skryter ju ändå Daniel för dig om att han är i Turkiet och träffar honom (räven), känslan man får är att du kanske tycker att det är lite häftigt också. Han skriver att räven är hans vän och att de träffades igår.

Han skriver sedan "säg inte till någon Jasse" och du svarar "nä skulle aldrig göra det"

Daniel (Forbes) ska träffa han snart, de ska köpa kläder, "han har 50 miljoner euro så han får bjuda"

9 februari så frågar du igen över bonusen "vad hände med den där bonusen i vinter som jag aldrig fick" "jag är den enda som inte fått något" Var det så att du inte fick några pengar Jasse?
Jag tror det jag vet inte jag kommer inte ihåg

Du skriver här att du var den enda som inte fick några pengar, vet du om mamma och mormor fick pengar?
Jag vet att dom fick pengar av nånting men inte för vad

Hur mycket pengar fick dom då?

Jag vet inte, jag fick inte veta

Men du fick inget av dom?
Nä så därför vet jag inte vad dom har gjort

Nej och var och en får ju stå för sin del, vi vill ju att du ska berätta om din del i det här
Mm

Forbes skriver att han är med i en musikvideo 5ifty – opp block och du kvitterar att du lyssnat på låten och att den var grym
Ja jag tyckte det var bra musik jag visste inte vilka det var tills senare

Vad visste du senare då?
Alltså efter allt som har hänt att dom är inte bra människor där

Men du kommer ändå ihåg att dy lyssnade på den här?
Ja för den var hög på Spotify, många kompisar lyssnar på rap

Tittade du på videon, för Daniel skriver ju att han var med i musikvideon
Jag har sett videon men jag kommer inte ihåg hur det var det var mycket folk med bilar, mycket gäng, det ser nästan likadant ut på alla svenska rapvideos

Såg du om Daniel var med i videon då?
Nej jag såg inte jag minns inte ens hur han såg ut

Men kommer du ihåg att ni skrivit om det här?
Jag tror det, minns inte exakt. Men jag tror att han sa det, eller nån sa det.

17 mars är det sista och du frågar upprepade gånger Forbes om pengar, det verkar som att det inte har blivit så mycket pengar för dig, i alla fall inte så här

Du har tidigare berättat att det kanske är så att mamma och mormor har tvingat dig till saker, är det något som du vill utveckla?
Dom kan ha tvingat mig på den tiden jag var typ svag om man säger så. Att dom har stressat till mig.

När man ser på vad Daniel skriver till dig så verkar ju han inte stressa dig?
Mamma kan också säga dom båda kan säga på olika sätt jag vet inte

Vad säger mamma då, vi har ju sett här vad Daniel säger?
Jag är typ så lättlurad

Men vad säger mamma?
Jag vet inte jag kan inte komma ihåg hon har hotat mig med min hund och allt. Jag vill heller inte säga saker som inte heller kan vara sant

Nej men du säger ju att mamma stressar dig och att dom frågar på olika sätt, nu har vi ju sett här hur Daniel frågar dig
På den tiden var det mycket drickande så jag kan inte tänka straight

Hur vet du då att dom frågar på olika sätt?
Men nu vet jag inte det blir för svårt för mig

Är det jobbigt att prata om det här Jasemin?

Nej för jag vet inte ens vad jag säger hela tiden, det är svårt att få allting rätt

Vi försöker ju att förstå din roll i detta Jasemin, vi påstår ju att ni har gjort detta tillsammans. Mormor har ju berättat att du brukar packa och göra i ordning och att hon brukar gå ut och lämna.
Vi vet också att din mamma ofta hänvisar till att du är hemma och att Jasse kan fixa, vi ser också här i chattarna att du skriver att du vet, att du har koll.
Men jag har inte koll, jag vet inte ens vad alltid är jag har inte koll på saker

Nej med du skriver ju och frågar "är det dom gula eller dom vita" och får svar "vita" och då svarar du "okej". Sen fixar du och tar en bild som du skickar och Daniel blir nöjd
(Mumlar ohörbart) pratar med mig själv

Du har tidigare berättat att du har åkt med mamma på olika resor med bilen, ni har åkt runt till olika ställen. Det här har bedrivits i ganska stor omfattning
Jag vet inte vad jag ska säga jag vet inte

Daniel skryter ganska mycket här i chattar om att han har mycket pengar. Han åker i en fin bil och bränner mycket pengar varje dag och du kämpar för att få pengar av honom. Hur känner du för det?
Det är det jag inte vet, mitt huvud tänker

<u>Vi ska visa ytterligare en kort filmsnutt som visar att du är med i ytterligare en chattgrupp på Signal</u>

<u>Bildserie för manuell tömning av telefon, Filmklipp 2 (redovisas i FUP):</u>
Visar en kontakt mellan dig och signalalias Fox Nato alliance

Vem är detta som du har kontakt med? Här finns ett röstsamtal 21 januari 19:55
Jag vet inte själv vem det är

Men vad kan du säga om det här
Jag vet inte kommer inte ihåg

Advokat: Ser man hur långt det inkommande samtalet är?
Nej det kan man inte se, bara att det har förekommit. Om det inte hade varit ett samtal som kopplats fram så skulle det stå som "missat samtal"

Jasemin och försvarare delges att det var allt i den delen avseende de avfilmade signalchattarna. Vi ska nu gå över till att prata om vissa omständigheter, dessa redovisas i FUP i "Rapport händelser och omständigheter"

<u>Omständighet 7</u>
Den här händelsen utspelar sig den 28 februari 2023, den här dagen så är du ute och åker bil med din mamma. Ni åker till Vallentuna men innan ni åker till Vallentuna så handlar ni på Rusta. Kommer du ihåg det?
Nej för vi handlar på Rusta mycket

Den här dagen handlar ni såna här shoppingpåsar som är lite plastiga och som man kan använda fler gånger och sen handlade ni tejp. (*bild på påsar och kvitto förevisas, omständighet 7* ***)***

Kommer du ihåg det här?
Nej det kommer jag inte ihåg

Vi vet att ni efter det åkte till ett lager på Fågelsångsvägen 6 i Vallentuna, detta eftersom det här kvittot anträffats där och det är din mammans kort som har betalat de här varorna.

Fågelsångsvägen 6 är en lokal som har förekommit narkotikahantering i flera andra förundersökningar. Vid en husrannsakan i den lokalen i mars 2023 anträffades 30 kg amfetamin och 54 kg hasch, samtidigt hittade man de här shoppingkassarna och kvittot fanns också där. Det är alltså din mammas kort som har betalat de här varorna

Vi kan se att din mammas Bank-ID först kopplar upp på Ryttargatan sen mot Fågelsångsvägen som sedan tillbaka till Ryttergatan.
När man tittar på dina uppkopplingar via Bank-ID så är listan lång eftersom du säger att du har suttit och spelat. Man ser att du befunnit dig ganska lång tid på Fågelsångsvägen i Vallentuna.

Man ser även sms mellan dig och din mamma när du verkar otålig, du skriver att du "vill hem" att du "ska ha 5000" och att du "har väntat i 4 timmar" "var är du". Du skriver också att du har panik och att du tar sönder bilen. Din mamma skriver vänta. Du skriver sedan "vad gör ni?" *(alla sms redovisas i rapporten)*

Vad är det som du ska få 5000 för?
Bara följa med och sitta i en bil, men jag får panik när jag sitter så länge i bilen jag vill bara hem hon förstör min dag, hon tvingar med mig åka med, jag vill inte för mig är det jobbigt

Kommer du ihåg den här gången?
Ja den kommer jag ihåg

Kan du berätta det du kommer ihåg om den här gången?
Det var bara vi kom till nåt ställe och sen ska jag sitta kvar i bilen och sen går mamma bort iväg och sen jag fick panik i bilen. Den dagen jag ville fan inte åka med men hon sa kom

Var det någon mer som åkte med?
Nej inte i bilen

Kommer du ihåg hur det såg ut där bilen stod parkerad?
Det var som garage

Du skriver "vad gör ni?" såg du någon mer?
Jag såg bara en stor lastbil i vägen och sen gick mamma iväg lastbilen täckte typ garagen. Sen åkte den lastbilen iväg och då var mamma borta
Jag klarar inte av att sitta i en bil så länge så jag får panik, sen miss jag inte så mycket mer av det

Vad var det för lastbil då?
Det vet jag inte

Vad gjorde mamma med lastbilen
Det vet jag inte, hon gick bara in i en byggnad jag vet inte om den där lastbilen hade något med det att göra

Det var ganska lång tid som du väntade?

Ja jag fick bara så mycket panik så jag kommer inte ihåg så mycket

Kommer du ihåg sen då när mamma kom?
Nä för jag var helt förstörd jag grät och allt jag var så stressad

Men vad sa mamma då?
Jag minns inte för jag var så arg

Varför var du arg?
För att hon lät mig sitta kvar i en bil så länge när hon vet att jag får panik hon lyssnade inte

Varför följde du med, skulle du få pengar?
Jag vet inte faktiskt hon sa att jag skulle få pengar

Fick du några pengar då?
Jag minns inte faktiskt

Du gick aldrig ut och tittade vart mamma var?
Nej hon sa att jag skulle sitta kvar, jag var så arg så jag ville förstöra den där bilen, jag ville bara hem

Vad hände när hon kom tillbaka till bilen
Jag vet inte men jag tror att vi åkte till McDonalds

Vad sa du till henne
Jag tror att jag svor och allt Jag var så arg och ledsen så jag kommer inte ihåg själv

Varför skulle du med den här gången?
Det var väl för att hon ville ha sällskap

Men du fick ju sitta själv i bilen?
Ja

Kommer du ihåg att ni var på Rusta innan det här?
Ja jag tror att jag satt kvar i bilen då också

Vilket Rusta var ni vid?
Infra City det är dit vi brukar åka

Såg du några andra personer där när mamma sen kom ut till bilen
Jag vet inte om jag hörde något men jag såg inte jag tittade inte satt och spelade

Du sa att du kanske hörde något vad var det som du hörde?
Innan jag satte på hörlurarna till nån med manlig röst, typ som när man hälsar.

Var det precis när ni kom eller när ni skulle åka därifrån?
Det var typ när hon gick bakom lastbilen

När man tittar på Bank-ID-rapporterna ser det ut som att ni var där länge, fyra timmar.. Var det inte kallt?
Jag har min fluffiga vinterjacka.

Paus 10:52
Återupptaget 10:57

En person som heter Sebastian Nordahl åtalades för synnerligen grovt narkotikabrott då det den dagen, 28 februari ska ha kommit en leverans av 400 kilo cannabis. Sebastian frikändes senare i tingsrätten. Känner du igen det namnet?
Nej

Hans signalalias var Rarry, känns det bekant?
Nej

I de här kretsarna så kallades din mamma för tanten, känner du till det?
Nej

I Sebastian Nordahls telefon finns en chatt innehållande en balansräkning där det står -11k till bumble, de kallar din mamma för tanten när de pratar om henne men när de skriver så kallas hon bumle. Det ser alltså ut som att 1 mars, dagen efter leveransen, fick din mamma 11.000 kr
Hmm

Men du kommer inte ihåg att du fick några pengar?
Jag kommer inte ihåg

Och du har aldrig hört att din mamma kallas för tanten?
Nej

Det som vi har pratat om nu Jasemin, de här signalchattarna mellan dig och Daniel (Forbes) och den chatten med Fox Nato alliance. Vi påstår att det här är en narkotikaverksamhet som har bedrivits i stor omfattning och att det har varit organiserat

Vi ser även att du vid upprepade tillfällen frågar Daniel efter pengar. Du har varit med och packat och varit med vid olika sammanhang där man levererat ut narkotika från bostaden. Du har varit med din mamma på olika resor där det också har levererats och kanske även hämtats narkotika. Vi vill Jasemin att du ska berätta vad din roll är i detta.
När det är med mamma och åka så är det bara för att göra henne sällskap.
Men det är svårt att komma ihåg det hemma för jag minns inte så mycket utav det, jag vet att det har hänt nån gång jag minns bara en gång jag vet inte vad det var jag la i påsen, det var det jag kommer ihåg

Är det något av de tillfällena som vi har pratat om idag?
Det var det där ni såg min hand men jag minns inte vad det var

6 kilo tjack tror jag att det var i den delen där du också visar påsen. Om vi fokuserar just på den delen då så frågar du ju Daniel, är det dom gula eller dom vita? Han svarar dom vita. Vart någonstans var de där påsarna?
Jag vet bara att det var i nån kartong under trappan

Är det i den garderoben eller förrådet som man kan gå in i under trappan?
Ja

Därinne fanns det en kartong, fanns det olika påsar i den kartongen?
Jag kommer inte ihåg

Men då kommer ihåg att du gjorde iordning de där påsarna i alla fall?
Ja men jag minns inte hur, det är det som jag inte kommer ihåg jag minns inte mer

Bitte har ju berättat att det förvarades narkotika i det där förrådet som du nu pratat om, hon säger ju också att du har packat. Det ser vi ju också i chattarna, att det Daniel ber dig om det löser du. Du kvitterar också att det är löst. Du skriver också att du ska vara professionell.

Din mamma säger ju att hon inte har sett nån narkotika därhemma
Jag vet inte vad mamma säger jag vet bara vad jag vet

Kan det vara så att hon inte har sett nån narkotika därhemma?
Det är omöjligt för det är hon som mer kontakt än vad jag har

Så du tänker att hon absolut måste ha sett narkotika därhemma?
Det är ju hon som vet mer än vad jag vet

Om man tittar på dig, din mamma och din mormor. Vem är det som är chef eller hur man ska säga, vem är det som bestämmer?
Mamma

Ger hon uppdrag till er då att göra saker?
Ja mamma och mormor för dom två

Är det dom som bestämmer menar du?
Ja

Vad är din roll då?
Jag vet inte

Hur skulle du beskriva mormors kontakt med Daniel då?
Vad hon sa så kontaktade han henne

Var det innan han fick kontakt med mamma eller?
Det är det jag inte vet, jag fick inte veta så mycket och jag ville inte veta heller

Men varför har Daniel skrivit till dig då?
Jag tror att det är mamma som har sagt att skriva till mig

Mamma har ju också sagt att det är du som har hjälpt henne att ordna hennes signalkonto och döpt henne till bumbel
Hon sa att jag skulle hjälpa henne att ladda ner appen, hon sa att hon behövde den

Har du även hjälpt mormor?
Det vet jag inte, det minns jag inte eller om mamma har hjälpt henne

Det är ju så att din mamma får stå för sina handlingar, likväl som vi vill att du ska berätta för oss om din roll. Och vi hoppas ju att man tar den chansen och inte skyller på andra.

Advokaten frågar förhörsledarna: kan ni säga något om vad Bitte har sagt om sin roll?
Ja hon har ju berättat att hon har levererat det som Jasemin har packat och sedan gått ut med rullatorn.

Är det något som du Jasemin vill berätta eller som du har kommit på?
Nej

Polisen

Förhör

Förhör 1

Signerat av

Signerat datum

Enhet	Diarienr
Region Bergslagen, Grova Brott 2 PO Dalarna	5000-K553987-23

Hörd person	Personnummer
Johansson, Hanne Helena	19621224-2504

Den hörde är	ID Styrkt	Sätt	Ställning till misstänkt - målsägande - vittne
Misstänkt	Ja	Passbild i RES	

Tolk	Språk

Anledning till förhör / Misstankar som misstänkt har underrättats om	Underrättad om misstanke
Narkotikabrott, Fullbordat, Gärningsman	2023-05-17

Ytterligare information om anledning till förhör

Du Helena Johansson underrättas om misstanke om narkotikabrott genom att transportera narkotika i okänd mängd mellan platser i Stockholmsområdet. Du har för detta uppdrag erhållit betalning.

Underrättad om 12 § FUK	Underrättad om rätt till försvarare	Godtar den försvarare som rätten förordnar	Försvarare/ombud närvarande
Ja	Ja	Ja	Ja

Försvarare/ombud önskas

Ramil Bisso

Förhörsledare	Förhörsdatum	Förhör påbörjat	Förhör avslutat
Ellen Johansson	2023-05-17	17:46	18:48

Förhörsplats	Typ av förhör	Förhörssätt
Polisen Solna	RB 23:6	Konceptförhör

Förhörsvittne	Utskrivet av

Berättelse

Den hörde informeras om att detta är ett förhör samt delges sina rättigheter enligt Fuk 12§
-Du har rätt att anlita biträde av försvarare och att under vissa förutsättningar få en offentlig försvarare förordnad.
-Du har rätt att inte behöva yttra dig över misstankarna, under förhör och inte heller i övrigt behöva medverka till utredningen av sin egen skuld.
-Du har rätt att få information om förändringar av misstanke och ta del av utredningsmaterial i den utsträckning som följer av 23 kap 18 § RB,
-Du kan bli skyldig att betala hela eller delar av kostnaden för försvararen om du döms till brott och om rätten dömer dig att betala för din försvarskostnad.
Du ska också informeras om du blir dömd för brott kan du få strafflindring om du lämnar uppgifter om annans brottslighet som är av väsentlig betydelse för utredning av brottet. Detta om rätten anser att det finns särskilda skäl för det och brottet har en straffskala av minst 6 månaders fängelse enligt bestämmelserna i brottsbalken 29 kap. 5a§. Det är domstolen som bestämmer påföljden och eventuell strafflindring.

Har du förstått dina rättigheter?
Helena har förstått.

Helena blir delgiven enligt nedan:
Du, Helena Johansson underrättas om misstanke om narkotikabrott genom att transportera narkotika i okänd mängd mellan platser i Stockholmsområdet. Du har för

detta uppdrag erhållit betalning. Vad har du för inställning till brottet?
Jag fattar inte varför jag är misstänkt.

Den 13 mars kontrolleras flera personer och blir misstänkta för grovt narkotikabrott. I en av de misstänktas telefoner säkras flera chattar i applikationen Signal. Telefonnummer +46704618798 som kan kopplas till dig finns med i dess chattar. Chattarna handlar företrädesvis om narkotika. Hur använder du din telefon?
Jag har signal och jag har kontakt med en som heter Danne, han är i Spanien. Jag har lånat honom pengar och för att han ska kunna ge tillbaka pengar till mig så har han använt sina kompisar här i Sverige. Det är alltså hans kompisar som har betalat mig. Jag känner inte de.

Vad heter Danne mer?
Daniel Birgersson

Hur mycket har du lånat ut till Danne?
10 000 kr.

När fick han pengarna från dig?
Det minns jag inte, det rör sig om några månader bakåt i tiden.

Hur har du fört över pengar till honom.
Han skickade ett nummer till mig som jag skulle föra över till. Han fick även mitt kontonummer. Jag swishade eller förde över. Jag minns inte.

Vad har du för bank?
Nordea.

Hur länge har du och Danne känt varandra?
3-4år. Jag känner honom via hans mamma. Det var genom henne jag och Danne lärde känna varandra.

Har du fått tillbaka pengarna från Danne?
Ja, inte allt på samma gång utan små summor då och då.

Hur har du fått pengarna?
Via swish och kontant.

Vilket nummer har du till swish?
+46704618798

Hur har du fått kontanterna?
Nån kille som har kommit hem till mig.

När?
Minns inte, några månader sen.

Har det hänt fler än en gång?
Ett par gånger.

Vad för summor har lämnats över?
1000,1500,2000.

Hur har du fått kontanterna?
Jag har fått de i handen bara, av killen som kommer hem till mig.

Är det samma kille eller olika?
Två olika.

Hur länge har du haft din telefon?
Många år.

Har du nån mer telefon?
En gammal, hemma som jag inte använder.

Är det bara du som haft tillgång till din telefon?
Mina barn kan gå in på den, annars ingen annan.

Vilka av dina barn har använt den?
Ingen har använt den men de kan kanske gå in på den.

Vi har din telefon i beslag. Kommer vi att hitta något i den som tyder på hantering av narkotika?
Ne det skulle vara på signal men det tror jag inte. Jag har inte hanterat någon narkotika eller transporterat några droger.

Vad sa du om signal?
Jag har signal med Danne.

Kan de finnas kopplingar till narkotika där?
Nej.

Heter Danne något annat på signal?
Ja, fråga mig inte vad för det kan jag inte. Det är någonting med Fors eller liknande.

Vad skulle Danne låna 10 000kr till?
Fråga inte mig, jag brukar inte fråga vad han ska ha det till. Man gör inte det som kompis.

Hur ser din ekonomi ut?
Den rullar på. Jag arbetar, på ett äldreboende, 90%. Jag får ut cirka 18–19 000 i månaden. Jag har jobbat med det länge.

Sätts lönen in på ditt Nordeakonto?
Ja.

Har du några skulder?
Ja, en stor skuld. Jag tog ett stort lån på 320 000 nyss.

Har du skulder till kronofogden?
Nej.

Polisen har tagit ett DNA-prov på dig. Kan ditt DNA eller fingeravtryck finnas på någon narkotika?
Nej.

Hur använder du appen signal?
Skriver till Danne.

Hur funkar er kontakt? Skriver ni eller ringer ni?

Jag ringer mest till Danne, via signal?
Heter du något på signal?
Jag vet inte vad jag heter, någonting på B.
Sen har det dykt upp något annat namn där som jag inte alls vet vem det är, på signal. Jag är så dåligt på tekniken?

Har du skrivit med denne?
Nej.

Hur har du sett det då?
Jag har det i signal när jag ska gå in och skriva med Danne.
Jag har inte använt signal på jättelänge. Jag hat sagt upp kontakten med danne då hans mamma hotar mig. Dock finns appen kvar på min telefon.

Är det fler med i chatten?
Ja det måste vara det. Men jag har varken pratat eller skrivit med dem.

Rör det sig om ett eller fler namn som dykt upp?
Bara en. De byter ju namn hela tiden.

Varför använder du just signal?
För att jag ska kunna ha kontakt med Danne. Han säger att han är lyst så han bad mig ladda ner signal-appen.

När började du använda signal?
Förra året någon gång.

Hur kommer det sig att ditt nummer finns med i flertalet chattar med personer som hanterar större mängder narkotika?
Fråga inte mig.

Vem ska jag fråga?
Det kan ju vara det att Danne gått den vägen för att betala tillbaka till mig.

Vad menar du med "gå den vägen"?
Jag vet inte, han har väl kontakter överallt.

Vi kan se i chattarna att aliaset Rarry skall åka med dig den 28 februari. Hur kommer det sig?
Tystnad

Känner du igen Rarry?
Nej.

Säger 28e februari dig något?
Nej, jag har inte haft någon med mig i alla fall.

Samtidigt startar en chatt med dig som har aliaset Bumbel, kan det stämma att du heter det på signal?
Jo det kan stämma.

Det finns även namn som Rarry och Benzema 9. Vilka är detta?
Vet inte. Jag känner dock igen namnet Benzema9 men jag vet inte vem det är.

När startades chatten? (FÖRSVARAREN)
Kring 28 februari.

När man laddar ner signal, gör man inte sitt eget namn då?
Danne sa åt mig att skaffa appen sen hjälpte min dotter mig med att ladda ner den samt att döpa mig till det där namnet.

En stund senare görs ett köp med ditt kort på Rusta? Kommer du ihåg detta?
Jag brukar handla på Rusta med mitt kort.

Är det du som brukar handla eller lånar du ut kortet?
Jag handlar själv.

Förhörsledaren visar bilder på de påsar, tejp, pennor som köpts.
Känner du igen det här köpet?
Jag har köpt påsar vid flera tillfällen, får man inte handla vad man vill eller?
Vad menar du? Att jag skulle handla de till någon annan?

Är de till dig?
Ja. Jag har köpt såna påsar.

Förhörsledaren visar bilderna igen sant kvitto.
Jag har köpt såna ja. Jag skulle köpa de till en kompis till Danne. Jag skulle lämna de till en kille, fråga mig inte vem killen är utan jag får bara en adress.
Så Danne ber dig köpa påsar, tejp samt penna till en kille?
Ja

Minns du adressen?
Sollentuna.

När lämnade du grejerna till killen?

Jag lämnade de till killen efter det att jag köpt grejerna.
Det var till en ung kille som jag inte vet vad han heter.

Vart i Sollentuna?
Vid centrum typ.

Hur lämnade du över grejerna?
I en påse, kvittot med, jag fick betalt kontant för det, sen var det inget mer med det.

Träffade du killen?
Ja, han gav mig kontanterna.

De här påsarna, tejpen och kvittot är anträffat å en adress i Vallentuna. eller några av påsarna, alla är inte kvar. Vad har du att säga om det?
Inget.

På den här adressen i Vallentuna anträffas även en stor mängd narkotika och flera personer sitter frihetsberövade för det. Hur kommer det sig att du köper/betalar dessa saker som anträffas på den platsen?
Inte vet jag vad det ska användas till. Det viste jag definitivt inte.

Har du någon tanke kring varför Danne ber dig köpa påsar till en kille i Sollentuna?
Ne, jag har inga såna tankar alls.

Hur sa eller skrev Danne till dig?
Jan sa att jag skulle köpa ett gäng påsar sen skulle jag åka till Sollentuna.

Påsarna har använts för att förpacka och transportera narkotika, vad tänker du?
Ne.

Har du varit på Fågelsångsvägen 6 i Vallentuna?
Jag har varit på den vägen men jag vet inte vilket nummer, för länge sen. Min systers kille, Janne jobbar där.

Hur länge sen var det du var där?
Något år kanske.
Förhörsledaren visar en bild på förrådet på Fågelsångsvägen. Är det något du känner igen?
Nej.

I en annan chatt så nämner Rarry att han har gett Bumbel/Bumble pengar. Chatten handlar i stort sett bara om pengar som betats ut och pengar som ska in. hur kommer det sig att ditt alias nämns i detta sammanhang?
Det vet jag inte. Jag har ju sagt att Danne har kontakter, han kan ha kontakter via signal. Jag vet inte.

Vi ser att du har tagit emot Swish på 7000 kr från användaren av aliaset Rarry. Hur kommer det sig att han betalar så mycket pengar till dig?
Det är säkert skulden som Danne är skyldigt mig.

Känner du igen summan?
Ja men Danne har ju varit skyldig mig runt 10 000kr.

Så de 7000 är en del av skulden?
Ja.

Strax innan köpet av påsarna och tejpen görs en kontantinsättning på ditt konto. Varför görs det?
Jag satte in pengar på mitt konto, minns inte om det var i samband med det köpet.

Vem sätter in kontanter på ditt konto?
Det är bara jag. Jag spelar bingo, där får man kontanter.

Är det bingo-pengar eller ändra kontanter?
Mest bingo.

När det inte är det då?
Vadå inte är det? Jag har fått från min mamma med, när hon bodde hos mig.

Närt du fick kontanter av killen i Sollentuna, vad gjorde du med de?
Kommer inte ihåg.

Förutom bingo och mammas pengar, hanterar du mer kontanter än så?

Mamma har spelberoende men när vi går på bingo delar vi på kontanterna. Jag har även fått både kontanter samt överföringar från mammas lägenhetsförsäljning. Mamma sålde lägenheten i oktober förra året.

Har du arbetat åt en organisation som hanterar stora mängder narkotika?
Nej.

I ytterligare ett ärende där det anträffats en stor mängd narkotika har det också tagits mobiler i beslag. Då förekommer ditt nummer och alias ännu en gång? Hur kommer det sig?
Jag kan inte svara på det.

En av chattarna som du är med i döps till "droppa varor". Vad har du att säga om det?
Nej.

Vad är det för varor?
Hur ska jag veta det?

Droppa är ett vanligt uttryck för att överlämna narkotika?
Inget att säga.

Varor är ett vanligt uttryck för narkotika? Har du något att säga om det?
Nej.

Det är ju olika chattar du är med i, hur ser det ut i appen när du går in där?
Jag har inget minne av det.

Vad gör Danne? Han bor i Spanien?
Jag vet inte vad han gör.

Tror du att Danne är inblandad i narkotika?
Det kan jag inte svara på men min tanke är väl att han är det, han är ju kriminell.

Förstår jag det rätt att du inte använt signal på ett tag?
Ja

Hur länge?
Några månader. Jag vill inte ha kontakt med Danne men jag har inte tagit bort appen.

Paus 18:39.
18:43 åter

Förhörsledaren visar en av chattarna: det står " -6k (arbetare)".
Vet du varför det skrivits så?
Ingenting jag har sett i alla fall.

Hade du handskar när du handlade påsarna på Rusta?
Nej.

Så DNA kan finnas på påsarna?
Ja.

Men inte på någon narkotika?
Nej.

Det som har skrivits från ditt nummer på signal, är det du som skrivit det?
FÖRSVARAREN: vi vet inte vad som skrivits.

Kan de vara du eller dina barn som skrivit i signal?
Nej det är bara jag som skrivit.

Hur många av barnen bor hemma?
Jasmin, min dotter.

Är det hon som hjälp dig ladda ner appen samt döpt dig?
Ja.

Vet du om hon har signal?
Nej, hon har ingen användning för det.

Helena vill du säga nåt mer?
Nej.
Försvararen?
Nej

18:48.
Avslutat

Polisen

Förhör

24:8

Signerat av

Signerat datum

Enhet	Diarienr
Region Bergslagen, Utredning 5 Rgn Bergslagen	5000-K787225-23

Hörd person	Personnummer
Johansson, Hanne Helena	19621224-2504

Den hörde är	ID Styrkt	Ställning till misstänkt - målsägande - vittne
Misstänkt	Nej	

Tolk	Språk

Anledning till förhör / Misstankar som misstänkt har underrättats om	Underrättad om misstanke
Grovt narkotikabrott, Fullbordat, Gärningsman	2024-04-10

Ytterligare information om anledning till förhör

Helena delges misstanke om narkotikabrott innehav av normalgraden genom att olovligen och uppsåtligen innehaft 95 gram amfetamin i ett sovrum på Ryttaregatan 29 i Upplands Väsby, 2023-05-17 kl. 15.52.

Helena Johansson har olovligen överlåtit, förvärvat narkotika i överlåtelsesyfte samt bearbetat, förpackat, transporterat och förvarat narkotika som inte varit avsedd för eget bruk (NSL 1§, p 1, p 3 och p 4 gamla lagen). Det skedde vid i vart fall nedanstående tillfällen mellan den 22 november 2022 och den 23 april 2023 på bland annat Ryttargatan 29 i Upplands Väsby, Upplands Väsby kommun i Stockholms län och på andra platser i Sverige.

Underrättad om 12 § FUK	Underrättad om rätt till försvarare	Godtar den försvarare som rätten förordnar	Försvarare/ombud närvarande
Ja			

Försvarare/ombud önskas

Förhörsledare	Förhörsdatum	Förhör påbörjat	Förhör avslutat
Anna Morin	2024-04-09	08:27	08:30

Förhörsplats	Typ av förhör	Förhörssätt
Ryttargatan 29, Upplands Väsby	RB 24:8	Ljudbandsförhör

Förhörsvittne	Utskrivet av
	UB

Involverad personal	Funktion
Ulrika Boman	Biträdande förhörsledare

Berättelse

Förhörsledarens ord, frågor och kommentarer skrivs i kursiv stil.

Helena delges misstanke om narkotikabrott innehav av normalgraden genom att olovligen och uppsåtligen innehaft 95 gram amfetamin i…

Ursäkta det var inte jag om du läser rätt.

Jo, men…

Nej, de hade hittat det, min dotter någonstans i hennes rum.

Jag bara läser nu för dig.

Okej.

Du behöver inte ta ställning till någonting nu.

Okej.

Utan bara lyssna så sen får du kommentera om du vill. Det bästa är om du väntar tills du har din försvarare närvarande.

Jag läser igen att du delges misstanke om narkotikabrott innehav av normalgraden genom att olovligen och uppsåtligen innehaft 95 gram amfetamin i ett sovrum på Ryttaregatan 29 i Upplands Väsby, 2023-05-17 kl. 15.52.

Sen är det en annan misstanke och då delges du misstanke om grovt narkotikabrott. Genom att ha olovligen överlåtit, förvärvat narkotika i överlåtelsesyfte samt bearbetat, förpackat, transporterat och förvarat narkotika som inte varit avsedd för eget bruk (NSL 1§, p 1, p 3 och p 4 gamla lagen). Det skedde vid i vart fall nedanstående tillfällen mellan den 22 november 2022 och den 23 april 2023 på bland annat Ryttargatan 29 i Upplands Väsby, Upplands Väsby kommun i Stockholms län och på andra platser i Sverige.

Då finns det ett antal punkter som du senare kommer att få ta ställning till men det här är misstanken i stort.

Har du förstått eller har du några frågor ikring det här? Du behöver inte uttala dig någonting i nuläget, du behöver inte yttra dig. Vi kommer också att kontakta din försvarare, du har ju en försvarare sedan tidigare, det är ju honom vi kommer att ta kontakt med.

Förhöret avslutas 08:30.

Skrivet från ljudfil.

Polisen

Förhör

Förhör 2

Signerat av

Signerat datum

Enhet	Diarienr
Region Bergslagen, Utredning 5 Rgn Bergslagen	5000-K787225-23

Hörd person	Personnummer
Johansson, Hanne Helena	19621224-2504

Den hörde är	ID Styrkt	Ställning till misstänkt - målsägande - vittne
Misstänkt	Nej	

Tolk	Språk

Anledning till förhör / Misstankar som misstänkt har underrättats om	Underrättad om misstanke
Grovt narkotikabrott, Fullbordat, Gärningsman	2024-04-09

Ytterligare information om anledning till förhör

Delge misstanke om narkotikabrott av normalgraden.

Helena delges misstanke om narkotikabrott innehav av normalgraden genom att olovligen och uppsåtligen innehaft 95 gram amfetamin i ett sovrum på Ryttaregatan 29 i Upplands Väsby, 2023-05-17 kl. 15.52.

Delges misstanke om grovt narkotikabrott.

Helena Johansson har olovligen överlåtit, förvärvat narkotika i överlåtelsesyfte samt bearbetat, förpackat, transporterat och förvarat narkotika som inte varit avsedd för eget bruk (NSL 1§, p 1, p 3 och p 4 gamla lagen). Det skedde vid i vart fall nedanstående tillfällen mellan den 22 november 2022 och den 23 april 2023 på bland annat Ryttargatan 29 i Upplands Väsby, Upplands Väsby kommun i Stockholms län och på andra platser i Sverige.

Underrättad om 12 § FUK	Underrättad om rätt till försvarare	Godtar den försvarare som rätten förordnar	Försvarare/ombud närvarande
Ja			Ja

Försvarare/ombud önskas
Ramil Bisso

Förhörsledare	Förhörsdatum	Förhör påbörjat	Förhör avslutat
Ulrika Boman	2024-04-10	14:17	15:54

Förhörsplats	Typ av förhör	Förhörssätt
Arresten Örebro	RB 23:6	Videobandsförhör

Förhörsvittne	Utskrivet av
	UB

Involverad personal	Funktion
Anna Morin	Biträdande förhörsledare

Berättelse

Förhöret inspelat på video, filmen arkiverad i Filip.

Förhörsledarnas frågor och kommentarer skrivs i kursiv stil.

Helena informeras om att detta är ett förhör samt delges sina rättigheter enligt Fuk 12§

-Du har rätt att anlita biträde av försvarare och att under vissa förutsättningar få en

offentlig försvarare förordnad och du har ju din försvarare med dig här, redan ordnat.

-Du har rätt att inte behöva yttra dig över misstankarna, under förhör och inte heller i övrigt behöva medverka till utredningen av din egen skuld.
-Du har rätt att få information om förändringar av misstanke och ta del av utredningsmaterial i den utsträckning som följer av 23 kap 18 § RB,
-Du kan bli skyldig att betala hela eller delar av kostnaden för försvararen om du döms till brott och om rätten dömer dig att betala för din försvarskostnad.

Du ska också informeras om du blir dömd för brott kan du få strafflindring om du lämnar uppgifter om annans brottslighet som är av väsentlig betydelse för utredning av brottet. Detta om rätten anser att det finns särskilda skäl för det och brottet har en straffskala av minst 6 månaders fängelse enligt bestämmelserna i brottsbalken 29 kap. 5a§. Det är domstolen som bestämmer påföljden och eventuell strafflindring.

Det är dina rättigheter och så ska vi berätta om anledningen till varför vi misstänker dig för brott, gärningsbeskrivningen.

Delges misstanke om narkotikabrott av normalgraden.

Helena delges misstanke om narkotikabrott innehav av normalgraden genom att olovligen och uppsåtligen innehaft 95 gram amfetamin i ett sovrum på Ryttaregatan 29 i Upplands Väsby, 2023-05-17 kl. 15.52.

Förtydligande: den narkotika som hittades i bostaden vid husrannsakan i maj 2023.

Delges misstanke om grovt narkotikabrott.

Helena Johansson har olovligen överlåtit, förvärvat narkotika i överlåtelsesyfte samt bearbetat, förpackat, transporterat och förvarat narkotika som inte varit avsedd för eget bruk. Det skedde vid i vart fall nedanstående tillfällen mellan den 22 november 2022 och den 23 april 2023 på bland annat Ryttargatan 29 i Upplands Väsby, Upplands Väsby kommun i Stockholms län och på andra platser i Sverige.

Helena Johansson har gjort sig skyldig till följande:

Jag kan förtydliga att siffran inom parantes är det vi kallar för olika händelser.

(1) den 22 november 2022 har Helena Johansson förpackat, förvarat och tagit befattning med 7 kilo cannabis, som inte varit avsett för eget bruk, och överlåtit narkotikan till okänd person på Ryttargatan i Upplands Väsby;

(2) den 23 november 2022 har Helena Johansson förpackat, förvarat och tagit befattning med narkotika som inte varit avsett för eget bruk och överlåtit okänd mängd narkotika ***till okänd person på okänd plats****;*

(3) den 24 november 2022 har Helena Johansson förpackat, förvarat och tagit befattning med narkotika som inte varit avsett för eget bruk och överlåtit 3 kilo amfetamin och 2000 tabletter (bensodiazepiner) till okänd person, på Ryttargatan i Upplands Väsby;

(4) Den 26–27 november 2022 har Helena Johansson och Jasemin Demirörs förpackat, förvarat och tagit befattning med narkotika som inte varit avsett för eget bruk och överlåtit 367 påsar/stycken förpackningar innehållande cannabis (ca 36,7 kg) till okänd person, på

Ryttargatan i Upplands Väsby;

(5) den 1–2 december 2022 har Helena Johansson förpackat, förvarat och tagit befattning med narkotika som inte varit avsett för eget bruk och överlåtit 30 förpackningar med amfetamin (30 kg) och okänd mängd cannabis (98 påsar/stycken) till okänd person, på Ryttargatan i Upplands Väsby;

(6) den 2 december har Helena Johansson förpackat, förvarat och tagit befattning med narkotika som inte varit avsett för eget bruk och överlåtit 6 kilo amfetamin till okänd person, på Ryttargatan i Upplands Väsby;

(7) den 3 december har Helena Johansson och Bitte Vangsbo förpackat, förvarat och tagit befattning med stora mängder narkotika som inte varit avsett för eget bruk, (30 förpackningar cannabis, 24 påsar amfetamin, 41 påsar med vitt pulver, 11,5 MD, 1,5 grön, 2 röda och 23 gula) på Ryttargatan i Upplands Väsby;

(8) den 3 december 2022 har Helena Johansson och Bitte Vangsbo mottagit en leverans av 7 kilo cannabis från okänd person, och narkotikan har därefter förvarats på Ryttargatan i Upplands Väsby

(9) den 3–5 december 2022 har Helena Johansson och Jasemin Demirörs förpackat, förvarat och tagit befattning med 3 kilo amfetamin, som inte varit avsett för eget bruk, på Ryttargatan i Upplands Väsby och därefter har de förberett en leverans av narkotikan, som dock ej sker.

(10) den 5–6 december 2022 har Helena Johansson förberett leverans genom att förpackat, förvarat och tagit befattning med okända mängder narkotika, som inte varit avsedd för eget bruk, på Ryttargatan i Upplands Väsby

(11) den 7 december 2022 har Helena Johansson, Jasemin Demirörs och BV förpackat, förvarat och tagit befattning med 4 kilo cannabis, som inte varit avsett för eget bruk, och överlåtit detta till okänd person på Ryttargatan i Upplands Väsby

(12) den 8 december har Helena Johansson förpackat, förvarat och tagit befattning med okänd mängd narkotika (kristallint pulver), som inte varit avsett för eget bruk, som sedan överlåtits till okänd person på Ryttargatan i Upplands Väsby

(13) den 10 december 2022 har Helena Johansson och Jasemin Demirörs förpackat, förvarat och tagit befattning med 6 kilo amfetamin, som inte varit avsett för eget bruk, som sedan överlåtits till okänd person på Ryttargatan i Upplands Väsby

(14) den 14 december 2022 har Helena Johansson och Jasemin Demirörs förpackat, förvarat och tagit befattning samt transporterat stora mängder narkotika från Ryttargatan i Upplands Väsby till Skidbacken i Hallonbergen (4 st gul/vita, 23 påsar gula, 2 gröna, 2 röda, 10,5 MD, 18 vita tjack och 26 gorilla)

(15) den 22 januari 2023 har Helena Johansson tagit befattning med okänd mängd cannabis, som är narkotika, som inte varit avsedd för eget bruk. Det skedde på okänd plats i Sverige.

(16) Den 18 februari 2023 har Helena Johansson och Jasemin Demirörs tagit befattning med okänd mängd amfetamin och cannabis, som är narkotika och det skedde på Ryttargatan 29 i Upplands Väsby.

(17) Den 17 maj 2023 har Helena Johansson, Jasemin Demirörs och Bitte Vangsbo

tillsammans och i samförstånd innehaft 95 gram amfetamin – som är narkotika, som inte varit avsedd för eget bruk, på Ryttargatan 29 i Upplands Väsby.

Den sista brottsmisstanken är det som ligger till grund för den första brottsmisstanken som du delgavs, narkotikabrott av normalgraden.

Brotten är att bedöma som grova då de har utgjort ett led i en verksamhet som har bedrivits i större omfattning eller yrkesmässigt, avsett särskilt stor mängd narkotika och varit av särskilt farlig eller hänsynslös art.

Helena Johansson begick gärningarna med uppsåt.

Paus i förhöret klockan 14:27, förhöret återupptas klockan 14:41.

Nu har vi läst upp delgivningen och gärningsbeskrivningen, förstår du vad du är misstänkt för?

Ja.

Har du någon kommentar eller vill du säga något om din inställning?

Nej.

Vi ska börja med lite bakgrundsfrågor.

Du bor på Ryttargatan 29 i Upplands Väsby.

Mm

Vilka fler bor där i den bostaden?

Just nu är det min mamma.

Det är du och din mamma som bor där.

Mm

Hur länge har din mamma bott där?

Ja, hon var ju i Göteborg en sväng, i tre månader men sen har hon bott hos mig i över ett år innan.

När var hon i Göteborg?

I början på året.

I början av det här året eller förra året?

Det här året.

Har hon varit folkbokförd i Göteborg när hon varit där?

Hon har varit folkbokförd där de här tre månaderna.

Hur är det med nycklar? Hur många nycklar finns det till den där lägenheten?

Tre.

Vilka har de nycklarna?

Min dotter, min son och jag.

Och din dotter är?

Jasemin.

Och sonen vad heter han?

Mikael.

Så Bitte har ingen egen nyckel?

Nej, för jag lämnar alltid min hemma när jag jobbar.

Hur är det med nyckar till bommar där på området?

Ja, jag har en bomnyckel.

Det får man bara en som hyresgäst eller?

Nej, det ska ju egentligen vara hemmanyckeln men eftersom jag har en säkerhetsdörr så fick jag köpa en annan nyckel.

Är det av någon särskild anledning det finns en säkerhetsdörr? Eller var den där när du flyttade in?

Nej, jag fick den, jag vet inte. Den andra började paja och så erbjöd de, de monterar in mer och mer där i det området.

Ja, ja de byter ut dem.

Ja.

När flyttade Jasemin hemifrån?

Ja, det var väl innan min mamma kom upp från Göteborg.

Då flyttade hon till?

Hennes kille.

Hur skulle du beskriva din relation till Jasemin?

Vad menar du?

Ja, vad har ni för sorts relation du och din dotter?

Ja, som alla andra föräldrar har. Inte vet jag. Hon är ju sjuk, på sitt sätt.

På vilket vis då?

Hon har kraftig ADHD.

Hur yttrar sig det?

Hon kan säga saker, hon kan bli väldigt förbannad, ja.

Medicinerar hon för ADHD?

Nej.

Men hon är utredd och så?

Ja, det var vad de sa då, ja.

Vad får det för konsekvenser, hennes ADHD till er relation?

Nja, det vet jag inte vad jag ska svara på.

Men skulle du säga att ni har en god relation?

Ja.

Din mamma då, vad har du för relation till din mamma?

Ja, bra eftersom hon bor hos mig.

Hur kommer det sig att hon bor hos dig? När hon bodde i Göteborg vart bodde hon då?

Hos min andra syrra.

Varför har hon inget eget boende?

Hon sålde sin lägenhet och så har hon flyttat runt till barnen.

Okej, när var det?

Oj, 2022 tror jag det var.

Så det var ett beslut ni tog att hon sålde sin lägenhet och sen skulle hon bo hos er?

Ja.

Jasemin, hon kallas för Jasse?

Mm

Din mamma heter egentligen Birthe men hon kallas för Bitte?

Hon heter Bitte också.

Du pratade om din syrra, hur många syskon har du?

Sammanlagt fem.

Har ni god sammanhållning?

Ja, tre av oss har det.

Vilka är det då?

Det är Anja och så är det min syrra i Göteborg.

Är det då tänkt att mamma ska flytta runt hos er alla?

Nej.

Du har ett jobb, för det pratade du ju om innan förhöret.

Ja.

Vart jobbar du?

Jag jobbar på ett äldreboende.

Vart då?

I Vallentuna.

Okej, jobbar du heltid eller?

Nej, nästan.

Hur länge har du varit där då?

10 år.

Vad gör du på fritiden?

Ingenting.

Du har inga fritidsintressen?

Nej, jag har ju hunden och sen brukar jag åka till min dotter i Nynäshamn för att vara med barnbarnen.

Det är ju faktiskt fina fritidsintressen det!

Ja.

Hur många telefoner använder du?

En.

En och det är den som vi tog igår när du greps?

Ja.

Det är den telefonen du använder?

Ja.

Du har ingen annan?

Nej.
Ja, jag har ju en annan som ni tog för ett år sedan.

Din telefon, när du har den nära, lånar du ut den och så eller är det bara du som använder den?

Ja, nu är de det.

Nu?

Ja, sedan jag fick mitt nya SIM-kort.

Då är det bara du som använder den?

Ja.

Innan då?

Nej det kommer jag faktiskt inte ihåg.

Men vem skulle ha kunnat använda den då? Förutom dig.

Ja, jag är så godtrogen så, men det kan jag inte svara på.

Det är inget som du direkt kommer på i alla fall?

Nej.

Hur använder du telefonen, när du ska skicka meddelanden och sådant? Vilka appar använder du?

Eh, SMS och Messenger.

Har du Snapchat?

Nej, jag använder inte det för jag kan inte den.

Nej, okej. Whatsapp?

Nej.

Signal?

Nej.

Har du någon gång använt Signal?

Ja, för länge sedan när min dotter laddade ner eftersom jag hade kontakt med en som hette Danne.

Då använde du Signal?

Ja eftersom det var gratis att ringa där.

Vad har du för alias på Signal?

Vad menar du med det?

Man har oftast ett alias på sitt Signalkonto.

Vad betyder det?

Som att man kallar sig för någonting, ett annat namn.

Ja, det tror jag, jag kommer inte ihåg.

Du hade ett men du kommer inte ihåg det?

Ja, nej.

Om jag säger att vi påstår att ditt alias på Signal är bumbel, stämmer det?

Det minns jag inte. Eftersom det inte är jag som har skapat namnet så…nej, jag minns faktiskt inte.

Vem var det då som laddade ner Signal på din telefon och skapade användarnamnet då?

Min dotter.

Vilken av dem?

Jasemin.

I förhör den 17 maj berättar du att du haft kontakt med Daniel Birgersson Olsson på Signal och det berättar du ju nu också.

Kan du berätta hur du känner Daniel?

Jag bor nästan granne med hans mamma. Vi umgicks mycket, på den vägen var det. Det var hennes söner så, det var så jag lärde känna honom mer kan jag inte svara på.

Av vilken anledning hade ni kontakt?

Han brukar låna pengar av mig.

När lärde du känna honom då? Hur länge sedan är det?

Det är flera år sedan.

Du säger att ni umgicks var det…?

Alltså, nej, jag umgicks med hans mamma.

Okej, hans mamma och du umgicks tidigare.

Mm

Vad du vet om Daniel?

Jag vet att han är kriminell, det vet jag. Men det vill jag inte gå in på för det har inte jag med att göra.

Nej, men vad vet du mer än att han är kriminell?

Vad menar du?

Ja, men vart han bor och…

Jag vet att han bor utomlands nu, det vet jag, men jag vet inte vart, Spanien någonstans tror jag.

Under vilken period var det ni hade kontakt?

Det kan jag inte svara på.

Hur ser din och Daniels kontakt ut nu?

Nej, vi har ingen kontakt alls.

Hur kommer det sig att ni inte har kontakt nu?

Nej, för att hans mamma berättar att han håller på med mycket skumt med droger och sådant skit så därför slutade jag totalt att prata med honom.

Känner Jasemin Daniel?

Ja.

Känner Bitte Daniel?

Ja.

Av samma anledning som dig eller har de umgåtts på annat sätt?

Nej, samma, umgåtts med hans mamma.

Daniels mamma heter Rosita Andersson, vad har du för relation med henne?

Vi är osams.

Okej, vad är ni osams om?

Hon har försökt att sätta dig mig med hunden och allt så och sen, hon höll på mycket med droger så då gick jag därifrån.

Sätta dit dig med hunden?

Ja, hon har ringt och anmält mig flera gånger till Länsstyrelsen.

Tycker hon att det har varit missförhållanden på något vis eller vad grundar sig de anmälningarna på?

Jag slutade att vara kompis med henne.

Okej, så då menar du att hon blev sur och gjorde anmälan.

Ja.

Känner Rosita till dina kontakter med Daniel?

Ja.

Vad har Rosita för relation till sin son Daniel?

Det vet jag inte.

Hur länge sedan är det du träffade Daniel? Hur brukade ni träffas?

Han bodde hemma hos sin mamma ett tag.

När träffades ni senast?

Oj, det är också länge sedan, det är över två år i alla fall.

Är det något annat som du vill säga om Daniel som vi inte frågat dig om?

Nej.

Då går vi vidare.
Vi har ju haft din telefon och Jasemins telefon i beslag sedan den 17 maj, när det genomfördes husrannsakan i ditt hem på Ryttargatan 29 i Upplands Väsby och ni plockades in för förhör.

Vi har ju gått igenom telefonerna och i din telefon finns konversationer och foton som skickats i appen Signal. Är det något du vill säga om det?

Nej.

Vad har de här kontakterna mellan dig och Daniel handlat om? Vad är det ni har pratat och skrivit om?

Nej, bara att, en gång vi hade kontakt att jag skulle köpa några sådana här väskor på Rusta och lämna till en kille. Sen har han lånat pengar och ja…

Varför skulle du fixa några väskor på Rusta?

För att de skulle levereras till en kille.

Varför köpte inte killen själv, väskor på Rusta?

Han hade inget körkort. Vad jag fick höra i alla fall.

Men kändes det inte konstigt att Daniel bara hörde av sig till dig för att fråga om du kunde köpa väskor på Rusta?

Jag tänkte inte så långt.

Men vad har kontakterna i övrigt handlat om mellan er? Förutom det du säger nu?

Nej, det minns jag inte. Inte mycket, men vi har varit kompisar i alla fall.

Men om du tänker efter Helena, vad är det ni har pratat och skrivit om?

Jag kommer inte ihåg. Faktiskt.

Jag tänker att du får en möjlighet att berätta själv, med egna ord.

Nej, jag kommer inte ihåg.

I din Signalapp i din telefon har du en kontakt som heter Forbes, vem är det? Det är alltså ett annat Signal-alias.

Det är Daniel.

Du har också en kontakt som heter Rarry, vem är det?

Det vet jag inte.

Är det något du känner igen?

Jag kommer faktiskt inte ihåg, men det är möjligt.

Det kanske var han som du skulle köpa väskor till.

Ja, det är mycket möjligt.

För Sebastian Nordahl heter killen som använde aliaset Rarry.

Det namnet Sebast… nej, det känner jag inte till.

Du har också haft kontakt med ett alias Benzema stash, vem är det?

*skrattar till * Det vet jag inte.

Du skrattar lite?

Ja, för vad jag tror så kan det vara Daniels bror, jag vet inte.

Vem är Daniels bror?

Adde heter han.

Ja, och hur kommer du att tänka på honom?

Jag vet att Danne sa en gång att du ska få kontakt med min bror.

Jaha, av vilken anledning då?

Ingen anledning alls. Inte vad jag minns i alla fall.

Jag tänker vad skulle du få ut av den kontakten?

Nej, det vet jag inte.

Var det att du skulle få kontakt med hans bror?

Om det var kanske om jag skulle ha tag i Daniel eller, jag vet inte.

Den som har använt alias Benzema stash, hon heter Joanna Skoog. Känner du till henne?

Nej.

Det finns ett annat alias som du har kontakt med, Benzema 9, vem är det?

Det vet jag inte.

Du säger att du inte vet vem Forbes, Rarry och Benzema 9 är, men varför har du haft kontakt med dem?

Forbes vet jag ju vem det är Danne.

Ja, men Rarry, Benzema 9 och Benzema stash?

Nej.
För det har ju varit att man bara har lagt till, när folk har skrivit. Jag är tyvärr en sådan person som lägger till personer som jag inte känner.

Vad har de här kontakterna handlat om då?

Jag kommer inte ihåg.

Varför kommer du inte ihåg det då?

Nej, jag har väldigt dåligt minne.

Men vissa saker kommer du ihåg?

Vissa, ja, som man känner, ja.

Vi tolkar de här konversationerna som att du har varit involverad i hantering av narkotika.

Nej.

Vi har även fått tillgång till information från andra ärenden där telefoner varit i beslag i vilka det finns konversationer där du varit med eller är omtalad. Vi har förstått att i de här kretsarna har du gått under smeknamnet Tanten, är det något du vill kommentera?

Nej.

Känner du igen det?

Nej.

I tidigare förhör den 17 maj 2023 uppgav du att Daniel lånat pengar av dig och era kontakter handlade enbart om att han skulle betala tillbaka de pengarna. Är det något ytterligare som du kan berätta om nu?

Nej.

Hur mycket pengar handlade det om?

Vad kan det vara sammanlagt? Tio tusen. Tror jag.

Varför vänder han sig till dig?

Ja, för att han känner mig. Inte vet jag varför.

Men skulle du säga att ni har en så pass nära relation ändå?

Vi har haft i alla fall. På den tiden, det var väl då när jag fick pengar, jag har ju fått pengar av mamma när hon sålde lägenheten. Så kanske därför.

Visste han det?

Ja.

Så ska vi prata lite om misstanken om narkotikabrott av normalgraden. De här 95 gram amfetamin som fanns i bostaden vid husrannsakan 17 maj 2023.

Där är Jasemin och Bitte är också delgivna misstanke om narkotikabrott.

Vad vet du om det här?

Det visste jag ingenting om och det vet ni också mycket väl att det är min dotter som hade det. I hennes låda för det berättade hon själv för jag visste ingenting.

Jasemin uppger i förhör att hon inte visste om att narkotikan fanns i hennes rum.

Nej, för att hon har haft mycket kompisar där.

Vilken kompis skulle kunna ha stoppat 95 gram amfetamin i hennes låda?

Ja, det vet jag inte. Men nästa alla hennes kompisar håller väl på med någonting.

Använde Jasemin amfetamin vid den här tiden?

Det hoppas jag verkligen inte. Inte vad jag vet i alla fall.

Är det inte lite underligt i alla fall, det är en ganska stor mängd det är nästan ett hekto som ligger i din bostad. Om du säger att det är kompisar som kommit dit med det.

Hur mycket, jag vet inte ens hur mycket är det?

Det är nästan ett hekto, 95 gram, det betingar ändå ett visst värde.

Helena och hennes försvarare får ta del av analysbeskedet från NFC "Redovisning Sakkunnigutlåtande, Ref.nr 2023117098, daterat 2023-06-09".

Använder du själv någon form av narkotika?

Nej, det gör jag absolut inte.

Har du gjort det tidigare?

Jag har testat på när jag var 19 år.

Men inte sedan dess?

Nej.

Vi har ju som vi pratat om tidigare gått igenom telefonerna.

Ja.

Vi har sammanställt en rapport som innehåller ett antal händelser som också finns numrerade i gärningsbeskrivningen.

Vi ska gå igenom och du ska få kommentera några av de händelserna idag, det blir inte alla för det blir för mastigt att gå igenom alla vid ett och samma förhör.

Helena och hennes försvarare får ett utskrivet exemplar av respektive händelse innan frågor om händelsen ställs, för att de själv ska få bläddra och läsa i sin takt.

Det finns också brukaranalyser på de här aliasen, vi påstår ju att bumbel är du Helena och att Forbes är Daniel, det finns även en brukaranalys på Jasemins alias. Vi påstår att vi på goda grunder kan påstå att det är era alias.

Så då ska vi börja med det vi kallar för ***händelse 1****, tisdag den 22 november 2022.*

Vad är det för paket vi ser på bilderna?

Det vet jag inte.

När vi var hem till dig igår så såg vi att du har ju precis en sådan räfflad diskbänk.

Det är många som har det.

Ja, det är det.

Forbes skriver i meddelande och ber dig att öppna en kartong från last 1, vad fanns i den kartongen?

Det vet jag inte.

Jag vill bara förtydliga också att det här är ju bilder som du skickar till honom. Det är inte bara att vi känner igen diskbänken.

Nej.

De finns ju också i din telefon.

Han specificerar last 1, fanns det fler typ last 2?

Jag kommer inte ihåg.

Hur levererades last 1 hem till dig?

Det har jag ingen aning om.

På bilden längst ner till höger ser man att ett paket är öppnat, där ser man en etikett The Riff Connection Vad är det?

Jag vet inte.

The Riff Connection är en märkning på cannabisharts, som förekommer i polisens haschdatabas.

Han vill att du ska köpa en våg. Vad skulle vågen användas till?

skakar på huvudet Inte vet jag.

Köpte du någon våg?

Nej, jag har inte köpt någon våg.

Han vill att du räknar klossarna. Du svarar att det är 367 stycken. Vad är det du har räknat?

Det är inte jag som har skrivit det.

Vem är det som har skrivit det då?

Ja, du hur ska jag veta det?

Jag tänker att du kanske får utveckla det, om det nu är så att det här finns i din telefon. Vem skulle i så fall ha skrivit i din telefon?

Kanske min dotter, jag vet inte. Det är inte alltid jag har haft min telefon med mig när jag varit ut, när den har legat hemma.

Så du säger att det skulle kunna vara din dotter som har skrivit det här i din telefon?

Det vet jag inte, det kan jag inte svara på.

Om du jobbar har du med dig telefonen då?

Ja, för det mesta, ja.

Senare under samma dag så skriver Daniel eller Forbes, 4 sweden blåa, 3 lemon, samma påse, totalt ska det vara 7 kg hasch som ska levereras till en person i en svart BMW klockan 20:38 vid stora bommen. Han vill också att du bekräftar när det är klart, vilket du gör 20:43 då du skickar ett meddelande klart.

skakar på huvudet Jag minns inte.

Vart är stora bommen?

Alla ser väl likadana ut, jag vet inte.

Är det den bommen som finns mot parkeringen där du har din bil eller är det den bommen som är mot Smedsbyvägen, eller vad den heter.

De är väl lika stora, så inte vet jag.

Men det är ju från din telefon och från ditt alias som det skrivs att det är klart.

Ja, men det är inte jag som har skrivit det i alla fall.

Menar du att det skulle vara Jasemin som skrivit det här också?

Nej, det kan jag inte svara på. Nej.

Har du någon särskild tanke eftersom du säger att det skulle kunna vara Jasemin? Är det något särskilt du tänker på?

Nej.

Jasemin har ju ett eget Signal-konto och ett eget alias. Jasemin skriver också från sitt alias med Forbes, alltså Daniel. Varför skulle hon då använda din telefon? och ditt användarnamn?

Det kan jag inte svara på.

Skulle hon då inte skriva att det var hon och inte du?

Jag kan inte svara på det. Jag kommer inte ihåg.

Men du vill inte vidgå att det är du som skrivit det där?

Nej.

Då går vi vidare till ***händelse 4****, som är lördag den 26 november till söndag den 27 november 2022.*

Ja, jag har inget minne av det, jag kommer inte ihåg faktiskt.

Är det min dotter som har skrivit det här eller?

Försvararen frågar: den här chatten med Mannen 2 är det separata chattar?

Ja, det är det, Mannen 2 är ju den vi påstår är Jasemin. Det är hennes alias.

Det finns också hänvisningar från vilket beslag konversationen kommer.

skakar på huvudet Det där har jag ingen aning om.

Forbes, Daniel frågar om de 367 ligger i förrådet, vilket förråd menar han då?

skakar på huvudet jag har bara de som är hemma.

Det är förrådet, under trappan och så har du ett förråd ute.

Ja.

Vilket förråd är det han menar?

Jag vet inte.

Har du förvarat narkotika åt Daniel Birgersson Olsson i din bostad?

Nej.

De här 367 då, vem är det som ska ha sett till att de kom hem till dig?

Det har jag ingen aning om.

367 torde ju ta lite plats, så skulle du inte märka om det fanns en kartong med 367 förpackningar i din bostad?

Jag har inte sett det i alla fall.

Vem skulle ha sett till att de fanns där och tillåtit detta?

Jag vet inte.

Vilken roll i den här hanteringen av narkotika har Jasemin haft?

Det vet jag inte.

Vi ser ju i hennes telefon att Jasemin också har haft kontakt med Daniel, och du kan inte ge någon beskrivning av hennes inblandning?

Nej.

Bitte har ju också haft kontakt med Daniel. Vilken roll har hon haft?

Det vet jag inte heller.

Vem menar du då har skrivit de här meddelandena om de 367?

Det kan jag inte svara på.

För han skriver ju, Daniel skriver ju " så att egentligen behöver inte du vara där då kan ju rullatorn och din dotter lösa det" vem är det han skulle skriva till då om det inte är till dig?

Jag har inte sett det i alla fall.

Du har inte sett det? Vad då?

Meddelandet.

Du har inte sett meddelandet som är skrivet i din telefon?

Nej, inte vad jag minns i alla fall, nej.

Men menar du att någon annan skulle ha skrivit det då?

Som sagt min telefon har ju varit hemma också.

Ja, men här skriver ju Daniel, han omnämner rullatorn och din dotter.

Ja, det är möjligt att han har skrivit det, men det kommer jag inte ihåg.

Här skrivs det ju igen om en bom, vid vilken bom är det som det har lämnats ut narkotika vid?

skakar på huvudet

Då fortsätter vi med ***händelse 7****, som är lördag den 3 december 2022.*

Ja, det där har jag inte sett i alla fall.

Du säger att du inte har sett den här bilden som Daniel skickar till dig?

Nej.

Men hur kommer det sig att du inte har sett så mycket av konversationen här på Signal med Daniel?

För att jag har inte använt den så mycket.

Nej.

Nej.

Vem är det som har använt den då?

Det kan jag inte svara på.

Du vet att vi pratar ju med flera här nu och alla får ju berätta om sin roll…

Absolut.

Så att jag tänker är det inte bra att du berättar din version av det här? Vad du vet?

Nej, jag kommer inte ihåg, men jag vill ta en paus nu.

Paus i förhöret klockan 15:31, förhöret återupptas klockan 15:38.

Är det något som du vill lägga till efter pausen?

Nej.

Du säger att du inte känner igen den här bilden som Daniel skickar till dig. Men sen har vi några sms här också där är det vanliga sms där Bitte skriver till dig, Ring hem nu, han har ringt flera gånger han är skitförbannad för du har räknat fel.

skakar på huvudet Nej, jag kommer inte ihåg.

han vill att du kommer hem nu det är mycket pengar det handlar om skriver hon sen lite senare. Det första skriver hon 14:30 den 3 december och det andra kommer då 14:39.

skakar på huvudet

Vad handlar det här om då?

Det vet jag inte.

Vad handlar det här om?

Det vet jag inte, jag har inte sett några pengar i alla fall.

Nej, det kanske inte är dina pengar, det kanske handlar om att du har räknat narkotikan fel i…

Jag har inte räknat narkotika någonting.

Varför skulle han vara skitförbannad då?

Det vet jag inte.

Sen är det lite samtal mellan dig och Daniel och så skickar du en bild på ett anteckningsblock där det står 23 Gula, ca 2 röda, ca 1 ½ grön, 11 ½ MD, 24 vita Tjack och 41 lite gula.

Mm

Är det du som skrivit det här?

Det är min handstil, ja.

Det låg ett sådant block vid din säng också.

Jag vet.

Jag vet att han bad mig skriva ned det där, exakt sådär, mer kan jag inte svara på.

Så han sa vad du skulle skriva?

Ja.

Varför skulle du göra det?

Alltså dels, jag har inte varit intresserad av siffror men namn och sådär för att jag vill ha mera koll på om min dotter håller på med någonting. Ingenting annat.

Så då var det namnen du var intresserad av?

Ja och det andra det har jag inte sett, antalet, nej.

Men jag förstår ändå inte, kan du berätta vad har det där med Jasemin att göra?

Vad menar du? Alltså namnen, ja gula vet jag inte vad det betyder, nej, men jag är mera ute efter vad saker och ting heter för att jag ska kolla om hon håller på med någonting. Men det där bad Daniel mig att skriva ned men jag har inte sett någonting sådant.

Daniel har bett dig att skriva ned det här som du har skrivit på den här lappen?

Ja.

Men samtidigt säger du att du funderar på om Jasemin använder någonting eller håller på med någonting.

Ja, alltså jag vill ju veta vad min dotter håller på med om det skulle vara så. Eftersom, ja.

Jag är inte säker på att jag förstår kopplingen till Jasemin där. Men han har bett dig att skriva det där?

Ja.

Förklarade han varför han bad dig att skriva det där?

Nej, han sa bara att jag skulle skriva ner.

Och så fotade du lappen och skickade den till honom.

Ja, kanske.

Det var inte så att du kollade upp vad du hade hemma och skickade, rapporterade till honom?

Nej.

För mig går det inte riktigt ihop, han ber dig skriva ner det här och sen skickar du det till honom.

Och så säger du att du är intresserad av namnen, för att du vill veta om Jasemin håller på med något.

Mm

Det är din förklaring till den där bilden som du skickar till Daniel?

Nej, inte därför utan namnen är jag mer intresserad av för att kolla om min dotter håller på med någonting, men det där bad han mig att skriva ner. Annars hade jag ju slängt lappen.

Men vilka är namnen som du menar på den här lappen?

Olika droger, förmodar jag. Det är i alla fall så han sa att jag skulle skriva ner.

Det står ju mest färger där.

Ja.

Men du tolkar det som att det är droger?

Ja, det tror jag att det är. Jag är inte säker.

Okej, det är också en förklaring, vi kanske får återkomma till det.

Sen skriver du ett meddelande 30 stycken Gorilla, vad betyder det?

skakar på huvudet Nej, kommer inte ihåg.

Det är ju jättebra att du kommer ihåg vissa saker om det här, du kommer plötsligt ihåg att du har skrivit det här…

Ja, jag ser ju att det är min handstil, men jag vet inte, kommer inte ihåg om jag har skickat det här.

Men du säger att Daniel har bett dig att skriva det här och sen har du faktiskt skickat det till, men sen skriver du igen "30 stycken Gorilla".

Ja, det har jag inget minne av.

Det har du inget minne av?

Nej.

Gorilla är en märkning på cannabisharts, som förekommer i polisens haschdatabas, så det är narkotika.

Varför skickar du ett sådant meddelande?

Nej, det vet jag inte, det, jag vet inte om det är jag som har skickat.

Det ser ju ut som att du gjort en inventering och rapporterar till Danne vad du har hemma.

Nej, det stämmer inte. Jag har inte haft något sådant hemma. Inte mig veterligen i alla fall.

Nej, okej, men du kan heller inte förklara varför du har skickat det här.

Nej.

Förstår du att det blir lite svårt då…

Alltså det kan ju ha varit tidigare han har bett mig att skriva ner det där, inte vet jag. Jag

kommer inte ihåg.

Ja, men först så sa du att du bara hade lånat ut lite pengar till honom…

Ja.

Sen helt plötsligt så kan du inte berätta något om vilken konversation ni haft i övrigt och sedan så säger han till dig att du ska skriva en lapp, skriva det här på en lapp och fota det och skicka det till honom.

Jag vet inte varför det är fotat och skickat till honom för det där var mycket, det var länge sedan han ringde till mig om att jag skulle skriva ner det där. Den där lappen har jag haft ett tag, eller hade.

Ja, vi kommer nog inte vidare i det där så vi byter och då ska vi titta på ***händelse 8*** *och den är lördag den 3 december 2022, mottagande av 7 kg Amnesia.*

Nej, det här känner jag inte igen.

Här framgår det att Bitte tagit emot en påse som innehåller 7 kg Amnesia, vilket du också får meddelande från Daniel om.

Det minns jag inte.

Det minns du inte?

Nej.

Har du sett de här meddelandena och de här skärmdumparna som han skickar till dig?

skakar på huvudet Nej, inte vad jag minns. Jag kommer inte ihåg faktiskt.

Vad är Amnesia?

skrattar till Ja, visste jag det så…nej, det vet jag inte.

Amnesia är en märkning på cannabisharts, som förekommer i flera olika versioner i polisens haschdatabas.

I skärmdumparna som Daniel skickar till dig där han chattar med den som ska leverera. M 1891 som är personen som ska leverera frågar om det är till samma ställe som senast vilket man kan tolka som att det inte är första gången som leverans sker till Ryttargatan 29.

Jag har inte sett det.

Nej, men man kan tolka det som att det inte är första gången som det levereras till Ryttargatan 29.

skakar på huvudet Nej, jag känner inte till det.

Men hur kommer det sig allt som vi nu har lagt fram här idag och påstått, hur kommer det sig, vi påstår ju ändå att det har hanterats stora mängder narkotika på din adress.

Jag har inte hanterat några droger, det är det enda jag kan svara på.

Vad handlar allt det här om då?

Ja, det ser ju ut som droger.

Vi hävdar att det här är droger.

Men jag känner inte till i alla fall.

Nej, och vem är det som kan ge svaret på det då?

Det vet jag inte.

Det blir ju lite konstigt Helena.

Ja.

Du vet att vi pratar ju med de andra också i det här och vi får lite olika uppgifter här. Det är lite förvånade ändå när du säger att du tror att det är Jasse som ligger bakom det här.

Nej, det har jag inte sagt.

Du sa först att du trodde att det kan vara hon som skrivit i din telefon.

Hon dels kan skriva i min telefon, ja, ja.

Varför skulle hon skriva i din telefon när hon har en egen kontakt med Daniel?

Det vet jag inte, det har ju varit folk hemma hos mig också när jag inte varit så…

Men din telefon då, har du inte med dig telefonen?

Nej, inte alltid, eftersom vi inte får ha telefon på jobbet, eller använda den.

Nej, men man kan ju ändå ha den med sig.

I så fall har det väldigt regelbundet varit andra människor hemma hos dig och använt din telefon för att kommunicera med Daniel.

Det kan jag inte svara på.

Nej, men du har ju din chans nu att berätta din historia och istället säger du bara jag kommer inte ihåg, jag vet inte, du ger inga förklaringar till hur det kan vara så att vi hittar så här mycket kommunikation, för det här är ju inte allt vi har en rapport, en hel rapport med olika händelser så det finns mer.

Men jag kan inte svara på det, tyvärr.

Nej, då har vi inga mer frågor till dig just nu.

Advokaten har inga frågor.

Förhöret avslutas 15:54.

Skrivet från videoinspelning.

Polisen

Förhör

Förhör 3

Signerat av

Signerat datum

Enhet	Diarienr
Region Bergslagen, Utredning 5 Rgn Bergslagen	5000-K787225-23

Hörd person	Personnummer
Johansson, Hanne Helena	19621224-2504

Den hörde är	ID Styrkt	Ställning till misstänkt - målsägande - vittne
Misstänkt	Nej	

Tolk	Språk

Anledning till förhör / Misstankar som misstänkt har underrättats om	Underrättad om misstanke
Grovt narkotikabrott, Fullbordat, Gärningsman	2024-04-09

Ytterligare information om anledning till förhör
Kompletterande förhör med misstänkt.

Underrättad om 12 § FUK	Underrättad om rätt till försvarare	Godtar den försvarare som rätten förordnar	Försvarare/ombud närvarande
Ja			Ja

Försvarare/ombud önskas
Ramil Bisso

Förhörsledare	Förhörsdatum	Förhör påbörjat	Förhör avslutat
Ulrika Boman	2024-04-17	10:08	12:09

Förhörsplats	Typ av förhör	Förhörssätt
Arresten Örebro	RB 23:6	Videobandsförhör

Förhörsvittne	Utskrivet av
	UB

Involverad personal	Funktion
David Lejon	Biträdande förhörsledare

Berättelse

Förhöret inspelat på video, filen arkiverad i Filip.

Förhörsledarnas frågor och kommentarer skrivs i kursiv stil.

Det är ju några dagar sedan vi hade förhör senast, vill du att jag läser dina rättigheter igen?

Nej.

Ja, du känner dig informerad om dina rättigheter?

Ja.

Vill du att vi går igenom misstankarna?

Sen förra gången?

Ja.

Nej.

Nej, det är inget som har ändrats i det så då hoppar vi över det.

I det förra förhöret pratade vi om händelse 1, 4, 7 och 8.

Är det något du vill säga eller lägga till?

Nej.

Det var många gånger som du sa att du inte kom ihåg, många av konversationerna hade du inte sett.

Nej.

Och det vidhåller du?

Ja.

Vi har ju hållit förhör med Jasemin och Bitte också, och de har berättat en del i förhör och nu har du chans att berätta din version av vad som hänt.

Mm

Bitte har i förhör har hon berättat att hon lämnat ut en kartong till en man i lastbil, kartongen ska ha lämnats vid stora bommen. Det ska ha blivit problem med den utlämningen eftersom det saknades åtminstone en del av innehållet i kartongen. Det här Händelse 7, när Bitte i SMS skriver till Helena att han är skitförbannad.

Är det något du vill säga om det här?

Nej.

Vi har en karta här, (bilaga 1) vad är det som kallas för stora bommen?

Vid den röda pilen där är din bostad.

Där bor jag, det enda, det finns ju en bom här.

Mm, är det den som benämns som stora bommen?

Det vet inte jag. För de ser ju likadana ut allihopa. Det finns ju en bom här och en där. Det här är ju den närmaste bommen. *Pekar ut den som finns intill parkeringen där Helena har sin parkering.*

Men du kan inte säga vilken som är den stora bommen?

Nej.

Bitte också berättar i förhör att kartongerna har förvarats i förrådet inne i huset, det som är under trappen upp till övervåningen.

Både Bitte och Jasemin berättar i förhör att de åkt med dig när du har levererat på olika adresser.

Vill du berätta något om det här?

Nej, jag…jag har bara levererat någon kartong. Inte stor kartong, en liten som jag inte vet vad det är i.

Okej. Vart fick du den kartongen ifrån då?

Ifrån bostaden.

Du hade den i bostaden?

Tydligen så hade jag väl det.

Och du visste inte vad det var i den?

Nej, jag har inte sett något innehåll.

Hur kom den där kartongen till din bostad då?

Det vet jag inte, min mamma har väl tagit emot.

Okej, när i tid är det här?

Det kommer jag inte ihåg.

Jag förstår att det är svårt med datum, men minns du om det är vid någon av de här händelserna som man har presenterat för dig?

Nej, inte, det kommer jag inte ihåg.

Visste Bitte vad det var i kartongen då?

Vet jag inte.

Vad var det för adress du levererade den till då?

Oj, det kommer jag inte ihåg heller…någon stans vid Rinkeby. Jag kommer inte ihåg exakt.

Vem var det som var med dig då när du gjorde den leveransen?

Min mamma.

När Jasemin var med då? Vart var ni då? Och vad levererade ni?

Det kommer jag inte ihåg, jag har inte sett någonting, vad som har varit i.

Vem är det som har sagt till dig om vart du ska leverera då?

Danne.

På vilket sätt har du fått instruktioner?

Eh…via…telefonsamtal tror jag. Jag är inte helt säker.

Minns du om det är vanliga telefonsamtal eller är det samtal via appar?

Via app.

Minns du vilken app?

Den här Signal.

Och i Signal har man vad jag förstått ett konto, där man väljer någon form av namn, profilnamn.

Mm

Har du haft ett sådant?

Ja.

Vilket är det?

Men det sa jag ju förra gången.

Ja, men vilket är det du använde då?

Ja, vad sa vi? B…någonting på B.

bumbel kan det vara det?

Ja, det kan vara.

Har du haft flera?

Nej.

Eller har du haft ett och samma namn?

Ett och samma.

Hur många gånger uppskattar du att du gjort sådana här leveranser åt Danne då?

Nej, det minns jag inte men det är inte många i alla fall. Två, tre, kanske.

Har du fått pengar för att du gjorde de där leveranserna?

Nej.

Varför har du gjort dem då?

Det vet jag inte bara för att ställa upp för honom. Jag vet inte varför.

Är det något annat du vill berätta så här spontant?

Nej.

Vi fortsätter att gå igenom de här händelserna.

Helena och hennes försvarare får ett utskrivet exemplar av respektive händelse innan frågor om händelsen ställs, för att de själv ska få bläddra och läsa i sin takt.

Händelse 2, onsdag den 23 november 2022.

Du ringer upp Forbes, Daniel på Signal, efter samtalet får du ett meddelande från Forbes med ett klockslag 17:02. Sen sker det flera samtal mellan Daniel och dig sen skriver du ett meddelande, klart.

Ja, jag har ingen aning.

Vi tolkar det här meddelandet klart som att något levererats.

Ja, jag har inget minne av det.

Kan det här vara ett av de tillfällena du pratade om tidigare?

Minns inte.

Bortsett från händelserna där du berättat att du levererat paket åt Danne, har ni haft någon annan diskussion om andra göromål som skulle kunna vara klart?

Nej, inte vad jag minns.

Är det något du vill säga om det här?

Nej.

Händelse 3, torsdag den 24 november till fredag 25 november.

Nej, nej, minns inte.

Daniel ringer dig klockan 12:27, efter samtalet skickar han ett meddelande Påse 1, 2000 blå, 3 kg tjack, du svarar att du jobbar, så det verkar inte bli någon leverans den dagen.

Men vart fanns de här 2000 blå och 3 kg tjack som du skulle packa i påse 1?

Det vet jag inte.

Fanns det hemma hos dig i ditt förråd?

Nej.

Vart fanns de då?

Det vet jag inte.

I de här meddelandena så framstår det ju som att han vill att du packar saker och flyttar saker inte prat om en kartong som är stängd. Har du hanterat något utanför en kartong som är stängd?

Nej.

Tjack är ju slang för amfetamin och blå kan betyda tabletter Ksalol, Alprazolam eller andra piller som innehåller Benzodiazepin och är narkotikaklassade.

Nej, ja, jag minns inte det där.

Har ni hanterat någonting annat? Kan vi ha tolkat fel? Har du hanterat något som är legalt, som kallas det här? Har ni pratat om något annat än narkotika?

Nej, men det där känner jag inte igen.

1, kg tjack, 13:30, bommen stora parkeringen och att bilen kommer att vara en svart Ford Kuga skriver han. Sen skriver han de är framme och Klart? men han får inget svar från dig.

Nej, vet jag ingenting om.

Om du inte vet någonting om det här, vad betyder då de här meddelandena?

Det vet jag inte.

För det är ju skrivet i det där chattkontot på Signal som vi har pratat om. Har du delat konto med någon annan?

Vet jag inte, minns inte. Faktiskt inte, nej. Det vet jag inte.

Har du en telefon?

Ja.

Ja, delar du den med andra människor?

Eller vem använder din telefon?

Det har ju kommit folk, eller ja, nån person hem till mig som har använt min telefon medans jag har varit på övervåningen. Det är det enda jag kan svara på.

Vem är det då?

Jag vet inte vem han är.

Hur många gånger har han varit hos dig?

Ett par gånger…tror jag. Det minns jag inte.

Vad gör han hos dig då?

Ja…

Är det någon du känner?

Nej.

Så det är en främmande människa som är hemma hos dig.

Ja.

Och använder din telefon?

Ja. Som Danne har sagt att det är en kompis till honom.

Hur kommer han in i din telefon?

Han har fått låna min telefon.

Kan han koden eller?

Den har varit öppen.

Varför har han använt din telefon?

Det vet jag inte, faktiskt.

Varför är han hemma hos dig?

Han skulle väl ta hand om någonting, inte vet jag, eftersom jag var på övervåningen.

Du får gärna förklara det där mer.

Hur menar du?

Skulle han ta hand om någonting hemma hos dig? I din telefon? och i din lägenhet?

Ja, jag tror det, jag kommer inte ihåg.

Men det är en främmande människa som kommer in i ditt hem.

Ja.

Och använder din telefon.

Ja, men det är en kompis till Danne och Danne har ju varit min kompis.

Ja. Men att han använder ditt hem och din telefon utan att du vet varför.

Ja, det har blivit så.

Vad gör han när han är hemma hos dig då?

Det vet jag inte för som sagt jag var på övervåningen och han på undervåningen.

Är det vanligt att du har främmande människor hemma?

Det har varit, men inte efter att de tog min telefon sist.

Har det varit fler än den här kompisen till Danne?

Nej, det har varit en och samma.

och du vet inget om vad han heter?

Nej.

Hur ser han ut?

Blond, kraftig.

Hur har det gått till när han har kommit till dig?

Vad då?

Ja, hur har du fått veta när han ska komma?

För att Danne har ringt och sagt det.

Okej och du har bara släppt in honom?

Ja, för att jag litar ju på Danne.

Har du frågat Danne om varför han behöver komma in i din lägenhet och varför han behöver låna din telefon?

Nej.

Har du inte undrat?

Nej. Utan jag har bara gjort som han har frågat mig om.

Har Daniel haft någon hållhake på dig eftersom du har gjort sådana, du har kört leveranser, du har släppt in främmande människor i ditt hem.

skakar på huvudet Nej.

Gör du sådana tjänster till andra människor också?

Nej.

Varför har du gjort det för Daniel?

För att han har varit min kompis.

Varför har han inte bett Rosita om hjälp, som är hans mamma?

Det vet jag inte, de kommer väl inte riktigt bra överens.

Har du varit ensam hemma när den här personen har varit hos dig?

Det kommer jag inte ihåg.

För du bor med Bitte? Bitte, bodde hon hos dig under den här tiden också?

Ja.

Så hon borde också ha träffat?

Det tror jag nog att hon har gjort.

Vi har ju hållit förhör med Bitte och det kommer bli fler förhör, men hittills har inte hon nämnt något om en främmande man som har varit i er lägenhet.

Då kommer väl inte hon ihåg, som sagt hon är ju dement nu.

Vart har Bitte varit när den här mannen varit hos er?

Hon har sitt rum där nere.

Ja. Det är ju inte en stor lägenhet så man borde ju höra vad som försiggår på nedervåningen.

Nej, inte om man chattar, då hör man ju ingenting.

Nej, men satt han bara stilla och använde din telefon och skrev i chattar?

Jag tror det.

Har du chattat på Signal med Danne?

Inte, inte mycket.

Så om vi fortsätter och det kommer det att komma mer meddelanden mellan Forbes och bumbel, har du skrivit någonting?

Kommer jag inte ihåg.

Eller är det den här mannen som har skrivit?

Det kan jag inte svara på.

För så mycket kan jag säga att det är mer än, för du säger att det är någon gång den här mannen har varit hos dig. Det är ju 18 stycken händelser som du blivit delgiven och i alla fall i de flesta har det skrivits meddelanden ifrån båda parter.

Jag har inte alltid haft telefonen med mig heller.

Så då är det alltså en okänd man som har varit i ditt hem och har använt din Signalchatt, vem skulle det då vara mer som har chattat när du inte har telefonen med dig?

Det vet jag inte.

För det är ju en person som vid flera tillfällen tilltalar och pratar om både din dotter Jasemin och mamma Bitte.

Mm

Vi upplever ju inte att det inte är en person som känner till dig eller din familj.

Nej, det vet jag inte, den person som jag har träffat hemma, han känner inte mig och jag känner inte honom.

För din egen skull, finns det något som gör att du inte kan berätta mer om den här personen är, för det är ju något som skulle kunna hjälpa dig.

Jag kan inte det, för jag vet inte. Jag vet bara att det är en kompis till Danne.

Vad är han i för ålder?

Ja mellan 25–35.

Hur ser han ut mer då?

Kommer inte ihåg. Jag har ingen bild så exakt på honom så nej.

Men du har träffat honom några gånger?

Ja.

Han har varit hemma hos dig?

Ja,

Har han träffat Bitte någon gång?

Det vet jag inte.

Du har inget minne av att du släpper in honom, har de pratat med varandra som du har sett?

Nej.

Har Jasemin träffat honom?

skakar på huvudet inte vad jag kommer ihåg.

Har du pratat om honom med Bitte?

Nej.

Vad kommer det sig?

Inte vet jag, jag kommer inte ihåg.

Jag tänker ni bor ju som sagt i en ganska liten lägenhet.

Jo, jag vet det.

Mor och dotter, jag antar att ni pratar rätt så mycket under dagarna med varandra.

Nej, vi gör inte det, för jag är mest på mitt rum och hon är där nere.

Men hennes rum är ju precis vid entrén.

Ja.

Har hon aldrig frågat? Hur har det gått till när han kommer ringer han på dörren eller hur kommer han in till dig?

Han ringer på dörren.

Så det borde hon ha hört.

Ja, det har hon säkert gjort, det minns jag inte.

Hur har ni gjort med hunden?

Ingenting, hon är ju snäll.

Har den här personen haft kontakt med dig på något annat sätt?

Nej.

Om det är en person som har varit hos dig, det är ju en person som vi är jätteangelägna om att hitta.

Ja, det förstår jag men jag kan tyvärr inte peka ut honom för jag minns inte exakt hur han ser ut, jag vet bara att han var blond och kraftig.

Finns det något annat, något kännetecken, telefonnummer, har du haft kontakt med honom någonstans?

Nej.

Har du sett honom någonstans?

Nej.

Finns det någonting som vi kunde jobba vidare med för att hitta vem den här personen är?

skakar på huvudet

Danne sa inte vad han hette heller?

Nej.

Vi går vidare till händelse 5.

Händelse 5, torsdag den 1 december till fredag 2 december 2022.

Du säger nej.

Det där är ingenting jag känner igen.

Och att du inte känner igen det, menar du då att du inte skrivit det här, det är inte du som har varit med i den här konversationen?

Nej.

Vem skulle det vara då?

Det vet jag inte.

Här skriver Daniel rakt ut igen att det handlar om hasch och tjack. Det skickas bilder från din telefon på narkotika.

skakar på huvudet Jag har inte sett det i alla fall.

Du har inte sett det här i din telefon?

Nej.

Men det finns där.

Ja, det kanske det gör.

Han också angelägen om att det ska bli rätt och att ni inte ska missa något den här gången, det här är något han påpekat flera gånger, hade du eller ni räknat eller levererat fel saker någon gång?

Jag har inte räknat någonting och jag har inte levererat.

Bitte pratar ju också om i sitt förhör om att något blev fel. Så han var arg.

skakar på huvudet nej, nej, inte vad jag vet.

För att vara tydlig, i början av förhöret pratade du om att du hade levererat kartonger vid något tillfälle och nu säger du att du inte har levererat.

Nej, inte vad jag minns.

Har du levererat någonting eller har du inte?

Jag har lämnat en kartong, ja, men innehållet vet jag ingenting om.

Tidigare sa du att du hade gjort det några gånger.

skakar på huvudet

Jag vill försöka förstå, de här chattarna och samtalen, det är ju under dygnets alla timmar och det är ju varvat med samtal och sms till bland annat Jasse också.

Ja, det vet jag ingenting om.

Jag försöker bara förstå här, är det den här andra okända mannen som har skrivit i de här chattarna då?

Jag vet inte.

Det är ju ganska stor skillnad på att någon har varit hemma hos dig någon gång, det här är ju kontinuerligt, aktiva chattar.

Ja, det kan jag inte svara på.

Det måste ju finnas en förklaring till hur de här kan finnas i din telefon.

Nej.

Där det även finns fotografier från telefonen som skickas i chattarna också.

Jag har inte fotat någonting.

Men har du skrivit i chattarna?

Någon gång har jag gjort det.

Vad har du skrivit om då?

Men det har inte varit om narkotika i alla fall.

Vad har det varit om då?

Det är om pengar. Han var ju skyldig mig pengar.

Men då när du skriver eller ringer till Danne om pengar, då borde du ju ha sett alla konversationer om droger som finns i Signalappen.

Nej.

Har det inte plingat en massa i telefonen? När man får ett sms så brukar man ju få någon form av notis.

Jag har ljudlös, eller jag har ingen, jag har oftast ljudlös på meddelanden och sådant.

Men när du startar upp telefonen, hur ser det ut då?

Som vanligt.

Brukar det synas notiser då om någon har ringt eller sms-at även om du har ljudlöst på?

Det kommer jag inte ihåg, faktiskt.

För om det skulle vara så som du påstår att en okänd har haft en massa chattar, då borde det teoretiskt sett vara så att när du startar telefonen så har det kommit sms eller meddelanden i Signal som notifieras på något sätt i din telfon.

Nej, jag har inte sett sådana meddelanden.

Daniel skriver också att ni får bära ut det till parkeringen, då svarar du att det är ju tungt.

Det har jag inget minne av.

Det verkar ju vara en ansenlig mängd narkotika som fanns eftersom din spontana kommentar är att det är tungt.

Ja, jag har inte sett något i alla fall.

Har du sett någon form av kartong? Som sagt det är en liten lägenhet, har du sett någon typ av kartong, påse eller säck som du inte vet vems det är i din lägenhet?

skakar på huvudet nej.

Både hasch och amfetamin har ju väldigt stark doft också.

Jag har inte känt något i alla fall.

Har du någon gång reagerat på att det funnits någon form av narkotikahantering i din lägenhet?

Nej, eftersom jag har så mycket skräp där inne ändå, säckar och det…

Det vill jag ändå påstå, även om man är i en lägenhet med mycket saker, om det finns kilovis med narkotika, det brukar krävas några gram eller något hekto för att man ska känna en lukt av det. Är det något du har reagerat på?

Nej, jag har aldrig känt någon lukt.

Tror du själv att det har hanterats narkotika i din lägenhet?

Det tror jag inte.

Skulle du ha vetat om det i så fall?

Kanske inte, det vet jag inte.

Skulle man kunna hantera de här mängderna narkotika i din lägenhet utan att du noterar det eller förstår det?

Nej, det tror jag inte.

Hur har det då skett?

Nej, det vet jag inte.

Är det du som skickar Jasemins nummer till Daniel då?

Ja, förmodligen har jag väl gjort det.

Och då såg du inte alla de här andra konversationerna som hade föregått den?

Nej.

du erbjuder dig att köra efter klockan 22 att köra 30 vita till Sysslobäck.

skakar på huvudet Nej.

Är det Jasemin eller Bitte som hjälper till när narkotikan hämtas?

Det vet jag inte, jag har inte sett någon narkotika.

Så att jag har förstått dig rätt, du har inte skrivit något av de här meddelandena utom det här sista, med Jasses nummer.

Ja, han hade ju ringt innan och ville ha hennes nummer.

Han skriver också här, kan du skicka Jasses nummer.

Ja *skakar på huvudet*

Det måste du ha sett i alla fall.

Förmodligen så har jag väl gjort det.

Då är det ju konstigt om du inte har, för det skrivs även, du får ringa till Bitte skriver du.

Det har jag inget minne av.

Är det någon annan som skrivit till Danne att han får ringa till Bitte?

Det vet jag inte.

Då går vi vidare till händelse 6 och det är fredag den 2 december 2022.

Vad har du att säga om det här då?

skakar på huvudet nej, det minns jag inte.

Du minns inte?

Nej.

Här blir ju du påstår vi uppmanad av Daniel att packa en påse som du ska märka med en fyra, i den ska det vara 6 kilo tjack.

Nej, minns inte.

Du är på jobbet när påse 4 ska hämtas och dom ska lämna ut den men han får inte tag i Bitte. Du pratar sedan i telefon med både Jasemin och Bitte och skriver sedan till Daniel klockan 19:04 okej.

skakar på huvudet minns inte.

Det tolkar vi som att Jasemin och Bitte ordnar med utlämningen av 6 kilo tjack och att du efter telefonkontakt med Jasemin och Bitte bekräftar till Daniel att det är klart, att det är utlämnat genom att skriva okej till honom.

Jag har inget minne av det.

I förra förhöret så sa du att ni inte fick använda telefonen på jobbet.

Nej.

Men det gjorde du alltså här då?

Jag kommer inte ihåg.

Nej, det är ju ett tag sedan.

Ja.

Men hur kommer det sig att de här chattarna som sker i din telefon, på Signalaliaset som tillhör dig, så när vi pratar med både Bitte och Jasse så berättar de ganska öppet att de har varit med och hanterat narkotika med dig.

Nej det har de då inte.

Nej, men de uppger det.

Ja, ja, jo…

Varför skulle de inte nämna den här okända mannen då?

Det vet jag inte.

Om det skulle vara någon annan som använder din telefon här då skulle den alltså ringa till Jasemin och Bitte.

skakar på huvudet minns jag inte.

Är det något speciellt som gör att du inte, det verkar ju vara en ganska stor del av vardagen här, de här händelserna och chattandet. Är det något speciellt som gör att du har svårt att minnas något av det vi pratar om?

Nej, det vet jag inte, men mig veterligt har jag inte skrivit det.

Men i mellan Signalchattar så rings det samtal till Jasemin och Bitte, som liksom hör ihop med chattarna.

skakar på huvudet

Kan det inte vara så att det är du som har chattat på Signal?

Nej.

Då måste vi i så fall förstå hur det har gått till i alla fall, för det är mycket som sker i telefonen inte bara via Signal. Det är ju bilder och det är andra telefonsamtal som sker i den här tidslinjen, som hänger ihop.

Hur går det till om det inte är du som skrivet det?

Det vet jag inte.

Vi går vidare med händelse 9 som är 3 till 6 december 2022.

Paus i förhöret mellan klockan 11:03 och 11:10

Är det något du vill säga efter pausen?

Nej.

Daniel skriver till Jasemin att ni gör ett bra jobb, vad är det för jobb ni gör?

Ja, det vet jag ingenting om.

Vad är det för jobb ni gör?

skakar på huvudet

Handlar inte det här jobbet om att ni utför om att förvara, förpacka och leverera narkotika?

Jag vet ingenting om narkotika.

Vad är det för jobb då? Som han tycker att ni gör så bra?

skakar på huvudet

Du och mamsen gör ett bra jobb.

skakar på huvudet

För det stämmer ju med det som Bitte berättar i förhör att ni tre tillsammans har gjort sådana här leveranser.

skakar på huvudet

Ljuger de eller är det någon form av missförstånd?

Det vet jag inte. Som sagt jag har inte sett några droger.

Men i övrigt då har du sett flöden av paket?

Har det skett leveranser?

Inte mig vetligt.

Så du är inte, oaktat om det är narkotika eller inte, har du inte sett någonting av hantering av, vi kan kalla det saker och leveranser? För flödet innefattar ju tre, inklusive dig i samma familj i din lägenhet med din telefon.

Men jag har inte använt telefon på det sättet.

Det är det vi försöker förstå då om det är någon annan som har gjort det, då ska de här flödena av kartonger eller paketering och förvaring som skett i din lägenhet tillsammans med din mamma och din dotter, genom din telefon fast med en person som du inte vet vem det är och du har inte reagerat eller noterat någonting utav det.

Nej, min mamma gör ju som hon vill.

Ja, men oavsett om hon gör som hon vill, du har inte reagerat på någonting av det här i din lägenhet?

Nej.

Och inte i din telefon heller?

Nej.

Och inte att din mamma eller dotter har haft kontakt med några andra personer och hållit på med det här?

Nej.

Hur är det möjligt? Att du inte skulle ha märkt?

Nej, varför skulle jag göra det? Varför skulle jag märka? För att jag vet ju hur mitt förråd ser ut?

Jo, men det är kontakter, det är leveranser, det är paketeringar som sker dygnets alla timmar och med familjemedlemmar som du åtminstone en av dom bor med i samma lägenhet. Det är därför vi menar hur det är möjligt att det sker i kring dig utan att du vet någonting alls om det.

Det vet jag inte, men för det mesta, jag är ju inte hemma, jag, det är sällan jag är hemma. Antingen är jag på jobbet eller så är jag hos min dotter.

Men om du stod helt utanför det här, så vill vi försöka förstå varför de, var för sig i förhör, oberoende av varandra berättar att du har varit med i det.

Det är i min lägenhet.

Ja, men de berättar ju att det har varit transporter där du har varit med. Inte att det har skett i din lägenhet. För det förstår jag också att Bitte skulle kunna säga att det är din eller hennes lägenhet men de är ju uttryckligen att du är med i det här.

Jag har kört någon gång något paket, men jag har inte vetat vad det fanns i.

Hanteringen som sker i lägenheten då?

Nej. Det vet jag ingenting om.

Det pratas ju också om ett fel som kostade Danne 100 000.

skrattar till Ja, jag vet inte vad han får det ifrån. Jag har aldrig sett det meddelandet heller.

Men hur kommer det sig att det kan finnas så mycket meddelanden i din telefon som du inte har sett? När du säger att du har haft kontakt med Danne på Signal, då har du ju varit inne i appen.

Ja, alltså ja, men jag läser ju inte vad andra skriver.

Men hur kan andra ha den möjligheten att skriva i din telefon så mycket?

Det vet jag inte. Kan jag inte svara på.

Och det tas bilder på narkotika.

Nej, har inte sett det.

Det har du inte sett.

Nej.

Då går vi vidare till händelse 10, måndag den 5 december 2022.

Du säger nej….

Nej. Känner inte igen.

Du känner inte igen det här?

Nej.

Men om det här inte är skrivet till dig, återigen, vem skulle det kunna vara som tar sådana direkta order ifrån din telefon via Signal?

Det vet jag inte.

Grejen är såhär, jag kan förstå att det känns om att vi jobbar mot dig, men vi jobbar objektivt och det är därför vi är måna om att försöka förstå det här, om det är någon annan som har använt din telefon såhär frekvent så ligger det ju i vårt uppdrag att göra allt vi kan för att försöka förstå och lista ut vem det kan vara.

Ja.

För i så fall ska ju inte du sitta här.

Nej.

Men det blir otroligt svårt då, när det är att du inte vet, det är därför vi ställer ganska mycket…

Jo, jo.

Så att du verkligen förstår att om det är någon annan så ligger det i vårt uppdrag och vilja att hjälpa dig att hitta vem den här individen är. För det är någon som har haft mycket kontroll på din telefon.

Ja.

Men du kan inte förklara vem den här skulle vara.

Nej.

Samtidigt som din mamma och dotter säger att ni gjort saker tillsammans.

Nej.

Är ni osams inom familjen?

Har de någon anledning att ljuga om din inblandning?

Det vet jag inte, osämja finns ju alltid i familjer.

Ja, men så pass mycket osämja att det skulle sätta någon annan familjemedlem och riskera ett mångårigt fängelsestraff?

Ja, men jag kan inte svara på det vem som har använt min chatt.

Hur mycket jobbar du?

90 %

Vart jobbar du? Är det långt borta?

Vad kan det vara knappt två mil.

Övrig tid, när du inte jobbar, vad brukar du göra då?

Hemma eller så är jag hos min dotter i Nynäshamn.

Hur ofta är du i Nynäshamn?

Eh…det vet jag inte men jag är ju där ganska mycket.

Är det flera dagar i veckan?

Nej, det är oftast helger.

Så övrig tid spenderar du hemma?

Ja.

Och ändå har inget av det här varit något du reagerat på?

Nej.

Eller sett i din lägenhet eller på dina familjemedlemmar?

Nej.

Vi går vidare till händelse 11, onsdag den 7 december 2022.

Nej, jag känner inte till det där.

Känner du igen vart bilderna är fotograferade?

Ja, det är min mamma.

Känner du igen vart det är fotat?

I köket.

I vilket kök?

I mitt kök.

Vad är det som ligger på bordet i ditt kök?

Jag vet inte ens vad det är. Nej, jag vet inte vad det är.

Vid det här tillfället är du på jobbet, men är ändå med och styr upp, packning och leverans av 4 kilo Gorilla Glue. Som är cannabisharts.

Som sagt var man ser ju Bitte sitta i ditt kök på Ryttargatan 29 och att det ligger narkotika på köksbordet.

Ja, jag har inte sett det.

Du har inte känt lukten av det heller?

Nej.

Det här är ju den typ av mängd narkotika som polisen hanterar i vädringsskåp, det får inte hanteras i vanliga rum för att lukten är så pass stark.

Ja, jag har inte känt någon lukt.

Oavsett om du inte känner igen och kan definiera att det är haschdoft, men har du reagerat på underliga dofter hemma hos dig någon gång?

Nej.

Hur har Bitte kunnat göra det här då? Utan att du har någon form av vetskap om det?

Det vet jag inte.

Kan hon ha gjort det? Eller är det så att du har haft vetskap om det?

Jag har ingen vetskap om det.

Jasemin är ju med och fotar och så, skulle Jasemin och Bitte ha det här hemligt för dig då?

Ja, jag känner inte till det i alla fall.

Du skriver ju att du jobbar till 20.

Och Danne skriver jag försöker få Bitte att jobba, hon är väldigt, väldigt dålig. Kan du inte snälla hjälpa mig? Då skriver du Jasse är hemma.

Det kommer jag inte ihåg att jag skrivit.

Nej, men det kan ju inte vara någon annan som Danne chattar med här, än dig. Jag jobbar till klockan 20, det skrivs om Bitte, det skrivs om Jasse.

Mm, ja jag kommer inte ihåg.

Du kommer inte ihåg?

Nej.

Alla sådana här händelser, nästan varje händelse i sig är ju en mängd som utgör ett grovt narkotikabrott.

Mm, men som jag sa tidigare jag har inte sett någon narkotika.

Nej, och det var det jag skulle komma till, som sagt, det är ju väldigt stora flöden. Men ändå har du inte sett eller förstått någonting utav det.

Nej, nej *skakar på huvudet*

Och du beskrev själv att Bitte är dement.

Ja, nu är hon det.

Hur var hon vid den här tiden då?

Hon var då bra mycket bättre.

Hur mådde din dotter vid den är tiden?

Bra förmodar jag.

Har de två kapacitet att bedriva det här utan dig?

Det kan jag inte svara på.

För om du inte haft vetskap om det så måste det ju vara så att de har lyckats hålla dig utanför det.

Det är mycket möjligt, jag känner inte igen det där i alla fall.

Men du är ju med i chatten. När Danne skriver att han försöker få Bitte att packa fyra kilo Gorilla Glue, då skriver du Jasse är hemma.

Ja, har jag inget minne av att jag har skrivit.

Nej, men det blir ju väldigt konstigt du säger att det inte är du som skrivit och det du inte kan säga att du inte skrivit det kommer du inte ihåg.

Nej.

För oss blir det svårt att komma runt att det är du, men vi är helt öppna för att det skulle kunna vara någon annan omständighet. Men vi har landat i att för oss ser det ganska uppenbart ut att det är du.

Ja, fast det är det inte.

Nej och då behöver vi ju få berättat för oss så att vi förstår. Hur ska vi annars…

Jag vet inte hur jag ska kunna förklara.

Börja med att bara förklara hur det här med din telefon har gått till, att någon annan ska ha haft tillgång till den, när du är på jobbet… och dygnets alla timmar.

Det vet jag inte.

Då blir det ju svårt för oss att jobba vidare kring det.

Om vi tar den delen att din mamma och din dotter har berättat att de har varit med i hantering och förvaring tillsammans med dig. Varför berättar de det?

skakar på huvudet det vet jag inte, det kan jag inte svara på.

Då finns det ingenting där just nu som vi kan jobba vidare i.

Nej.

Då är det den här okända personen som har varit hemma hos dig vid något eller några tillfällen, har den personen skrivit allt det här?

Det vet jag inte.

Finns det någonting mer kring den personen som gör att vi kan hitta honom?

Jag känner inte honom.

Jag förstår att du inte känner honom men vi vill ju hitta alternativa gärningsmän om det finns det.

Ja, det förstår jag också.

Finns det någon form av avtryck han har gjort? Finns det någon typ av tatuering? Har han lämnat ett telefonnummer någon gång?

Nej.

Har Jasse eller Bitte kontakt med den här personen?

skakar på huvudet inte vad jag vet.

Har den här personen kontaktat dig någon gång?

Nej. Jag har bara har bara haft kontakt med Danne.

Har du och Danne pratat om den här personen någon gång?

Nej bara att det är en kompis till honom.

Har han sagt det någon gång?

Nej, han har sagt det är en polare som kommer över.

När den här polaren kommit flera gånger, har ni pratat någonting vidare om det då?

Nej.

Så okänd person har varit hemma hos dig vid flera tillfällen och telefonen används på ett sätt du inte kan förklara och det är ett stort antal leveranser, förvaringar och hantering, av var för sig grova narkotikabrott, men ingenting går att förklara just nu.

Nej.

Då tar vi händelse 12 den 8 december 2022.

Är det något du vill säga om det här?

Nej.

Den följer samma mönster, du fotar påse och innehåll och skickar det till Daniel. Skickar meddelande och bekräftar att det är klart.

skakar på huvudet Nej, inte mig vetligt.

Sen får du en bild där, den bilden på garaget där (sid 63 i rapporten).

Visar bild, bilaga 2. Där har vi samma garage va?

Ja, jag tror det i alla fall.

Är det, det där som är stora bommen?

Det vet jag inte.

Okej.

Eftersom jag sa till dig att alla bommar ser lika dana ut.

Det där är bom in till Ryttargatan mellan nummer 97 och 13.

Ja, den ligger också nära, där jag bor.

Ja, för om man tittar på kartbilden så ligger den där och du bor där. (markerad med rött kryss i bilaga 1).

Ja, ja.

Finns det personer i det här som du är rädd för?

Jag är ju, jag är rädd för Danne.

Varför är du rädd för Danne, kan du förklara det?

Nej, men han är väl kapabel att göra vad som helst om man säger så.

Vart finns Danne?

Mej vetligt finns han i Spanien.

Har han gjort dig något nån gång?

Nej.

Men du säger han är kapabel…

Jag har ju hört vad han har gjort.

Okej, vad har han gjort? Vad är det du har hört?

Att han har skjutit personer…och det fick jag veta först senare tillfälle.

När fick du veta det?

Ja, det var väl precis innan de tog telefonen.

I maj, 17 maj 2023 tog de telefonen.

Det var väl någon gång i början på året där.

Vem var det som berättade det för dig?

Han gjorde det själv.

Okej, vad sa han?

Nej, för att en gång var han upprörd när jag ringde, jag vet inte varför, men då sa han att han inte har tid att prata för att dom har, skulle fixa någon kille.

Vart skulle den killen fixas?

Nej, det vet jag inte.

Varför nämnde han det för dig?

Jag vet inte om han ville skrämma upp mig, det vet jag inte varför.

Har han någon anledning att skrämma upp dig?

Inte vad jag vet.

Varför jag frågar ifrån början om det är någon du är rädd för, ibland i sådana här utredningar så först i tingsrätten så kommer det fram att någon har varit rädd för någon och sådant är ju viktigt att vi kan fånga upp redan i en förundersökning.

Mm

I så fall. För det är också något vi måste utreda och som kan tala för dig, för din sak.

Kan vi ta en liten paus?

Det kan vi absolut.

Paus i förhöret mellan klockan 11:43 och klockan 11:50.

Du ville ha en paus, är det något du vill berätta för oss efter pausen?

Nej, nej, jag ville bara höra.

Okej. Men det här med Danne och hans våldskapital, det fick du reda på runt maj säger du.

Nej, det sa jag inte.

Du sa i samband med att din telefon togs.

Ja, alltså innan.

Det var något du inte visste sedan tidigare alltså?

Nej.

Det är ju en ganska stor risk för honom tänker jag, om han säger som du uttrycker det att han ska fixa någon, du har tolkat det som att han ska ha ihjäl någon?

Ja.

Det är ju en ganska stor risk för honom att berätta något sådant för dig. Hur kommer det sig att han säger en sådan sak tror du?

Han var ju stressad när vi pratade, jag ringde ju bara för att jag ville ha mina pengar och det var då han berättade det.

Vi har ju gått igenom, nu slutade vi på händelse 12 av totalt är det 18 stycken, så det kommer ju bli vidare förhör, så det är inget hymlande med det, det kommer att fortsätta med samma typ av frågor.

Mm

Så finns det något som kan hjälpa oss att lägga pusslet så är vi mottagliga för det.

Finns det något nu som du känner att du vill att vi gör eller något vi kan göra, någon vi kan prata med, någonting vi kan undersöka som talar för din sak i det. Som visar din oskuld här.

skakar på huvudet Nej, det är väl bara min mamma i så fall, men som sagt hon är ju dement nu.

Vad är det du tänker att vi ska prata med henne om?

Nej, det vet jag inte. Det var ju hon som hade kontakt med Danne först så.

Hur såg den kontakten ut då?

Telefon.

Okej, men skrev de till varandra eller ringde de till varandra?

Ringde.

Ringde Bitte till Danne, eller Danne till Bitte?

Både och.

Okej. Vad handlade de kontakterna om då?

Det vet jag inte.

Hur länge pågick den kontakten då?

Det kan jag inte svara på, det kommer jag inte ihåg.

Nej, men minns du om det är flera år eller månader.

Jag skulle tippa på månader.

Du säger Bitte hade kontakt med honom först och sen fick du kontakt med honom då?

Ja.

Och sen hade Jasemin kontakt.

Ja.

Kommer du på något, någon utredningsåtgärd som vi kan göra som styrker din berättelse, det här om att det är inte du som chattat. Så vill vi veta det så fort som det bara går.

Det kan jag inte svara på för det…jag vet inte helt enkelt.

Advokaten tillfrågas om han har frågor – inga frågor för stunden.

Förhöret avslutas klockan 11:55, efter att Helena och advokaten fått en stund i enskildhet, önskar advokaten att ställa några frågor så förhöret återupptas igen klockan 11:59.

Advokaten: Helena jag tänkte på det här med rädslan, jag tycker inte att det kommit fram tillräckligt om när den började, rädslan för Danne.

Exakt när kommer jag inte ihåg men jag tror att det var i samma veva som jag fick höra att han var förbannad, när min mamma skrev. När han också berättade att han skulle få tag i nån kille.

Advokaten: Men minns du när det här var eller?

Inte, inte exakt, men någon gång mellan december till februari.

Advokaten: Okej, där någonstans.

Ja.

Jag förstod inte, har din mamma skrivit till dig att Danne är förbannad?

Ja.

I sms eller på vilket sätt?

Jag kommer inte ihåg, men sms måste det vara.

Skrev hon varför han var förbannad?

Neej, någonting om att…nej det kommer jag inte ihåg faktiskt.

Upplevde du att han var förbannad generellt eller att ilskan var riktad mot er? Eller var han bara förbannad den dagen?

Jag tror det vara, jag är inte säker men det måste ju varit mot oss.

Minns du på vilket sätt eller varför du uppfattade det på det sättet?

Nej.

I händelse 7 så har vi med ett sms från Bitte, som hon skickar till dig. Det är ett sms, det är den 3 december klockan 14:30, där hon skriver "Ring hem nu, han har ringt flera gånger han är skitförbannad, du har räknat fel" Sen 14:39 skriver hon "Han vill att du kommer hem nu, det är mycket pengar det handlar om", det var också ett sms.

Ja, nej, det där kommer jag inte ihåg, jag vet bara att jag ringde honom om att jag ville ha mina pengar.

Minns du om det är det här sms:et du åsyftade eller är det ett annat sms där din mamma skriver att han är förbannad?

Nej, bara det att när jag ringde honom.

När du ringde honom, så?

Ja, det var ju det att han berättade att han hade, att han skulle fixa en kille. Det var då jag blev rädd.

När var det här då?

Jag kommer inte ihåg exakt när. Men det måste väl ha varit där någon gång, mellan december och februari/mars.

December 2022 och februari/mars 2023?

Ja, någon gång där.

Men du pratade något om ett sms, att han var förbannad.

Ja, min mamma skrev att han var förbannad.

Är det de här sms:en?

Efter det så ringde jag upp honom, för att jag ville ha mina pengar.

Kan det var dom här?

Va?

Kan det vara vid det här tillfället?

Det är mycket möjligt. Jag kommer inte ihåg.

Men vad var det som gjorde att du blev rädd?

Det var ju då när han berättade att han skulle fixa en kille.

Mm, sa han att han skulle fixa dig?

Nej, men tanken slog mig.

Varför skulle han fixa dig? För som jag förstod det så är det en skuld på 10 000 ungefär.

Ja.

Är det något du upplever skulle kunna vara en grund till att han dödar dig?

Det vet jag inte, men jag fick för mig det i alla fall.

Har ni någon annan osämja eller grund till att han skulle vilja skada dig?

Nej.

Så det är de här 10 000 kronorna då?

Ja.

Det pratas ju också om i händelse 7 att han är förbannad för att du har räknat fel. Vid någon senare händelse så pratas det om att det kostade 100 000.

Ja, det har jag inte sett.

Så det har inte med det att göra, att han var arg?

Nej, inte mig vetligt i alla fall.

För om jag förstod det rätt så i händelse 7 när Bitte skickar till dig, då är det vanliga sms, inte i Signalappen.

Mm.

Nej.

Där skriver hon ju att du har räknat fel.

I Signalappen?

Nej, det här sms som Ulrika läste upp nu när du skulle ha räknat fel påstår Bitte, det är ett

vanligt sms.

Ja. Men jag förstår inte vad hon menar med att jag har räknat fel.

Skickar du och frågar det tillbaka? Kommer du ihåg hur svaret är?

Nej.

Du blev rädd i alla fall.

Ja.

Fick du tillbaka de här 10 000?

Ja. Inte alla på en gång.

Hur fick du de pengarna?

Dels så var det någon som kom med 7000 och sen så fick jag åka och hämta 3000.

Vart hämtade du dem?

Eh, 7000 det kom vid parkeringen och de andra, jag kommer inte ihåg vart jag åkte, men jag åkte och hämtade i alla fall.

Sen slutade ni ha kontakt eller? Efter det?

Jag minns inte exakt i alla fall, men jag vet att jag slutade ha kontakt med honom.

När var det du fick sista betalningen då?

Det kommer jag inte ihåg.

Gjorde du någon insättning av de där kontanterna på ditt konto?

Det minns jag inte. Jag har ju satt in flera gånger, pengar när vi har varit och spelat bingo till exempel, så nej, jag minns inte.

Har advokaten fler frågor?

Advokaten: Nej.

Då avslutar vi förhöret klockan är 12:09.

Skrivet från videoupptagning.

Bilaga

Bilaga 1. Kartbild från Google Maps

Bilaga till Förhör 2024-04-17 10:08, diarienr 5000-K787225-23

Beskrivning

Kartbild över Ryttargatan, nummer 29 markerad med röd bubbla och rött kryss visar bom mellan Ryttargatan 97 och 13..

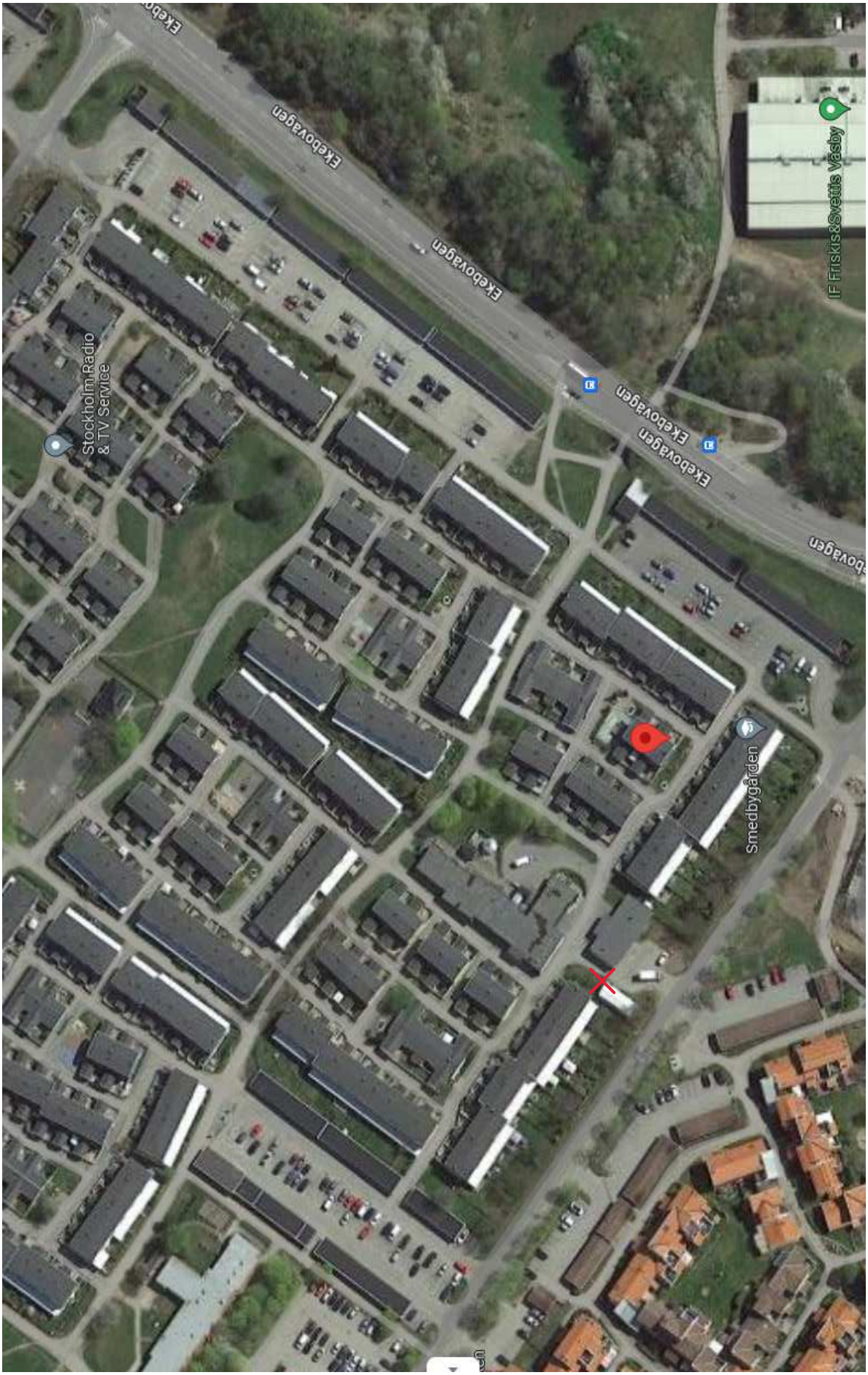

Kartbild från Google maps, röd bubbla visar Ryttargatan 29, rött kryss bom mellan Ryttargatan 97 och 13.

Bilaga

Bilaga 2. Foto på garage, från Google Maps

Bilaga till Förhör 2024-04-17 10:08, diarienr 5000-K787225-23

Beskrivning

Infart och bom in till området, bommen finns mellan nr 97 och 13.

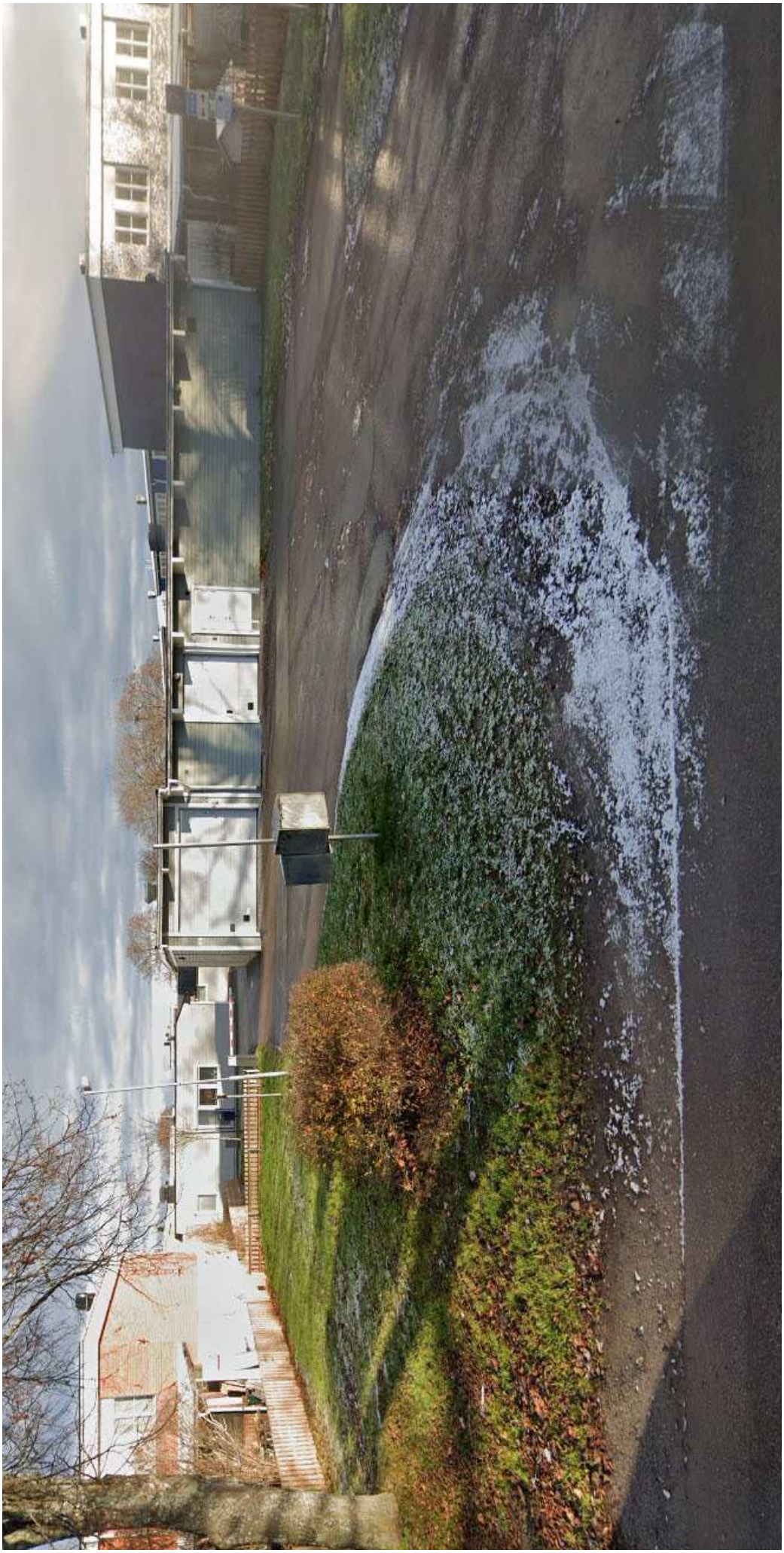

Google maps, infart och bom in till Ryttargatan mellan nr 97 och 13

Polisen

Förhör

Förhör 4

Signerat av

Signerat datum

Enhet	Diarienr
Region Bergslagen, Utredning 5 Rgn Bergslagen	5000-K787225-23

Hörd person	Personnummer
Johansson, Hanne Helena	19621224-2504

Den hörde är	ID Styrkt	Ställning till misstänkt - målsägande - vittne
Misstänkt	Nej	

Tolk	Språk

Anledning till förhör / Misstankar som misstänkt har underrättats om	Underrättad om misstanke
Grovt narkotikabrott, Fullbordat, Gärningsman	2024-04-09

Ytterligare information om anledning till förhör
Delgivning av ny misstanke och kompletterande förhör med misstänkt.

Underrättad om 12 § FUK	Underrättad om rätt till försvarare	Godtar den försvarare som rätten förordnar	Försvarare/ombud närvarande
Ja			Ja

Försvarare/ombud önskas
Ramil Bisso

Förhörsledare	Förhörsdatum	Förhör påbörjat	Förhör avslutat
Ulrika Boman	2024-05-08	10:01	11:56

Förhörsplats	Typ av förhör	Förhörssätt
Förhörsrum arresten, Örebro	RB 23:6	Videobandsförhör

Förhörsvittne	Utskrivet av
	UB

Involverad personal	Funktion
Anna Morin	Biträdande förhörsledare

Berättelse

Förhöret inspelat på video, filen arkiverad i Filip.

Förhörsledarnas frågor och kommentarer skrivs i kursiv stil.

Helena informeras om att detta är ett förhör och att hon idag ska delges en ny misstanke så idag går vi igenom rättigheter enligt Fuk 12§

-Du har rätt att anlita biträde av försvarare och du har ju din försvarare med här.
-Du har rätt att inte behöva yttra dig över misstankarna, under förhör och inte heller i övrigt behöva medverka till utredningen av din egen skuld.
-Du har rätt att få information om förändringar av misstanke och ta del av utredningsmaterial i den utsträckning som följer av 23 kap 18 § RB,
-Du kan bli skyldig att betala hela eller delar av kostnaden för försvararen om du döms till brott och om rätten dömer dig att betala för din försvarskostnad.

Du ska också informeras om du blir dömd för brott kan du få strafflindring om du lämnar uppgifter om annans brottslighet som är av väsentlig betydelse för utredning av brottet. Detta om rätten anser att det finns särskilda skäl för det och brottet har en straffskala av minst 6 månaders fängelse enligt bestämmelserna i brottsbalken 29 kap. 5a§. Det är domstolen som bestämmer påföljden och eventuell strafflindring.

Förstår du dina rättigheter?

Ja.

Delges ny misstanke:

(17) Grovt narkotikabrott. Den 17 mars 2023, har Helena Johansson tagit befattning, förvarat och överlåtit 9 paket innehållande okänd mängd amfetamin och cannabis, som är narkotika, som inte varit avsedd för eget bruk, det skedde på Ryttargatan 29 i Upplands Väsby.

Förstår du misstanken?

Ja.

Vill du att vi går igenom de misstankar som du tidigare är delgiven?

Nej, det vet jag inte.

Inget har ändrats i övrigt av det du tidigare är delgiven.
Du får säga till om det är något som du funderar över.

Är det något som du vill berätta om innan vi börjar att ställa frågor?

Ni kan ju börja så får vi se.

Det är inget som du känner att du har kommit på eller som du vill säga?

Ja, jag kan ju säga från början så är det min mamma som har ordnat allt från början. Tyvärr.

Hur ordnade hon det?

Det var hon som hade kontakt med Danne från början. Jag ville inte men hon försökte övertala mig i alla fall för att hon tänker bara på pengar. Så det har varit emot mig allting.

Men hur fick hon kontakt med Danne?

Hon umgicks med hans mamma.

Rosita?

Ja.

Hur skedde den kontakten då?

Det vet jag inte, utan jag vet bara att hon fick kontakt med honom när hon umgicks med mamman.

Hur presenterades det här för dig då?

Nej, min mamma sa det att det vi ska tjäna lite pengar och på den vägen var det. Jag var liksom emot, rädd.

Men vad skulle ni göra för att tjäna pengar?

Nej, vi skulle ta emot paket.

Mm, kan du utveckla det lite?

Hur menar du?

Kan du berätta lite mer om hur ni skulle ta emot paket.

Ja, vi skulle ta emot paket och leverera paket. Jag har inte så mycket aning om vad som har funnits i paketen heller, utan…ja, det var ju mest för pengarnas skull.

Men vad var det i paketen?

Ja, jag visste inte det då, förrän vi fick paketen.

Hur gick det till när ni fick paketen då?

Det blev levererat till dörren.

Vad skulle ni får för den här hanteringen då?

Nej, det var väl, ett par tusen. Hur mycket det vet jag inte men det var en par tusen i alla fall.

Fick ni de pengarna då?

Nej, vi fick en del.

Men du säger att det var din mamma som först fick kontakt med Danne.

Ja.

Hur gick det till att de fick kontakt med varandra då?

Det vet jag inte, telefon. Danne har ju min mammas nummer.

Vad tyckte du om det här då?

Nej, jag tyckte inte alls om det för jag har aldrig varit straffad på det sättet heller, jag var rädd.

Men förklarade du det för din mamma? Har ni pratat om det?

Jo vi har pratat om det och hon har sagt att det är ingenting att vara rädd för, jag tar på mig det.

Ja, men du har väl en egen vilja tänker jag.

Jo, men man gör ju nästan allt för sin mamma, tyvärr.

Även hantera droger?

Egentligen inte, nej. Men det blev så.

Så du menar att det är din mamma som är ansvarig för allt det här och det som har skett?

Ja.

Men vad är din roll i det här?

Nej, bara att förvara det.

Men du har väl kanske gjort lite mer än att bara förvarat Helena?

Nej, ja, jag har lämnat ut paket till bommen.

Men om vi skulle säga att vi anser att det här är som ett familjeföretag, vilken roll skulle du ha i det företaget då?

Ja, helst ingen roll alls.

Fast vilken roll har du haft?

Jag har bara lämnat till bommen ett par gånger.

Både Bitte och Jasse berättar i förhör att de har åkt med dig när det har levererats till adresser.

Ja, jag tror att vi har varit tre gånger på någon adress.

Kommer du ihåg vilken adress?

Nej.

I vilken del av…?

Mot Vällingby, Rinkeby.

Vad är det du har gjort på den adressen?

Bara lämnat paket.

Men hur har du vetat vad det är du ska lämna och vart du ska lämna?

Danne skickade adressen.

Till din mamma eller?

Nej, till mig.

Vi ser ju att ni också har haft väldigt mycket kontakt.

Ja, fast det är inte jag som har haft så mycket kontakt, det är andra som har skrivit på min telefon när de har varit hemma hos mig.

Vilka är de här andra som har skrivit från din telefon?

Det är killar som har kommit hem till oss, eh jag vet inte deras namn, tyvärr. Men det är

Danne som har fixat så att det kommit killar hem.

Men du både din mamma och din dotter berättar ju att de anser att det är du som är ansvarig och att det är du som är chefen i det här.

skrattar till Nej, du knappast.

Och att det är du som bestämmer.

Nej, du. Det är det absolut inte.

Men varför säger de så här då?

Det vet jag inte.

Du menar att de ljuger?

Ja.

Jasemin säger att du tvingat henne att åka med när du skulle ut och hämta eller leverera.

Nej, jag har inte tvingat någon.

Jasemin säger att du har hotat att lämna bort hunden om inte hon gör som du säger.
Nej, det är påhittat.

Men det är nog hennes uppfattning att det är så i alla fall.

Hon är ju mer som ett barn om man säger så, hon är inte vuxen i den bemärkelsen.

Men hur kommer det sig då att du har haft henne med på sådan här resor om du anser att hon är som ett barn.

Jag vet inte. Hon har väl tyckt att det var spännande eller för att tjäna lite pengar.

Vad har hennes roll varit i det här?

Nej, det, hon har inte haft någon roll på så sett utan hon har bara följt med för att tjäna pengar.

Du säger att hon fungerar som ett barn men vem är det som erbjudit henne pengar då?

Det är min mamma, eftersom det är min mamma som tagit emot pengarna.

Det är hon som tagit emot pengarna?

Mm

På vilket sätt har hon gjort det då?

Det vet jag inte för att det har oftast hänt när jag har varit på jobbet. Om de har lämnat vid dörren det vet jag inte eller om hon har gått ut och hämtat.

Hur mycket pengar handlar det om då?

Ett par tusen.

Och hur många tillfällen?

Tre, tre, fyra högst.

Så du gör det här, du gör det här mot din vilja då?

Ja.

Och det är din mamma som är 80 år som har tvingat dig till det här?

Ja det kan man säga.

Men vad har du för ansvar själv i det här? Det är både din mamma och din dotter som också är involverad i det här.

Ja, som sagt det är min mamma från början sen mer kan jag inte svara på.

Nej, du ska ju svara för din roll.

Mm

Men du säger att det var din mamma från början sen då? Vem var det som?

Det var ju hon som fick in oss i det här. Fast jag har varit emot det hela tiden.

Har du sagt det till Danne?

Nej, jag har inte vågat.

Varför inte?

Nej, de kan ju hitta på vad som helst.

Vilka är dom?

Danne och hans gäng, inte vet jag.

Hur länge har det här pågått då?

Ett par månader bara.

Vilka månader är det du pratar om då?

Det kommer jag inte ihåg, men det är väl de där som ni har på papper tror jag.

Det vi har delgivit dig misstanke om är ju från november 2022 till maj 2023.

Så många månader var det inte.

Du har ju pratat om en man som var hem till dig och du nämner ju flera män nu.

Ja, det är flera.

Bitte berättar i förhör att en mansperson kom till Ryttargatan. Hon berättar då att han, den mannen och du satt vid köksbordet och på en tidning på bordet låg en stor vit sten som han hackade i mindre bitar som han vägde och la i små, små plastpåsar.

Ja, det gjorde han själv.

Vem var det?

Jag vet inte vilka det är.

Vad var den vita stenen?

Det vet jag inte.

Hur kom den hem till dig?

I leveransen. Det måste den ju ha gjort.

Hur kom den leveransen?

Den kom med bil.

Då körde de ända in, fram…

Ja.

Men hur gick det till då, du säger att det kommer en bil och kör fram ända fram till dig. Hur får ni veta att det ska komma en bil?

Danne informerar.

Vem informerar han då?

Eeh jag tror det var mamma.

På vilket sätt har de kontakt?

Som sagt via telefon.

Ja, men via ett samtal eller sms?

Samtal.

Var du hemma när den här leveransen kom?

Nej.

Vem var det som tog emot den?

Min mamma.

Var förvaras det här då?

I klädkammaren.

Vad pratar vi om för mängder?

Det vet jag inte, det kan jag inte svara på.

Hur pass stort och skrymmande är det här?

Ett par kartonger, två, tre.

Två, tre kartonger. Vid hur många tillfällen kommer det sådana här leveranser?

Ungefär två, högst.

Hur gick det till när du fick veta att den här mannen skulle komma och hantera den här stenen?

Danne skrev eller om han ringde det kommer jag inte ihåg, att det skulle komma någon och räkna.

När han kom kan du berätta om vad som hände då?

När han kom så visade jag vart grejorna fanns och så gick jag upp på övervåningen.

Bitte berättar ju att du och han satt vid köksbordet.

Det stämmer inte.

Och att han skulle visa dig.

Det stämmer inte.

Vad gjorde han då med den här stenen?

Det vet jag inte?

Vad hände med de små påsarna som han sägs ska ha packat?

Det vet jag inte heller om han lade ner i kartong eller vad han gjorde.

Hur länge var han där?

Det törs jag inte svara på, men kanske en timme.

Har den här samma kille varit där flera gånger?

Jag tror två.

Kan du säga något om hur han såg ut?

Han var ljus och lite kraftig det var det enda jag lade märke till.

Du pratar ju om att det var flera killar.

Ja.

Hur såg de andra ut?

Utländskt påbrå.

Så det här var en svensk kille som hackade stenen?

Ja, jag tror han var svensk.

Det här är ju din bostad Helena.

Ja, jag vet det.

Hur kommer det sig att det springer, du säger att det kommer en massa killar dit, det är flera stycken i alla fall, hur kommer det sig att du upplåter din bostad till sådan här verksamhet?

Ja, jag vet att det är dumt men jag ville bli av med det så fort som möjligt för jag ville inte hålla på.

Men det är din bostad, det är din mamma och din dotter som är inblandade och ni är alla misstänkta för det här nu.

Ja.

Du pratar om paket men du är väl ändå på det klara med att det är narkotika vi pratar om som det har varit i de här paketen.

Både ja och nej.

Varför säger du nej, vad då nej?

För jag har inte sett innehållet utan jag kanske har misstänkt att det kanske är det.

I ett annat ärende 5000-K457672-23, som handlar om en skjutning mot en villa i Stockholmsområdet beslagtogs bland annat en mobil.

I den mobilen finns en chatt, där det framgår att en mansperson besöker ditt hem.

Kan det var den mannen som har varit hem till dig?

Å, herregud det vet jag inte.

Nej, det här är den 17 mars och därav som vi har delgivit dig en ny misstanke idag.

Helena och hennes försvarare får ett utskrivet exemplar av chatten i händelse 17 i rapporten, innan frågor om händelsen ställs, för att de själv ska få bläddra och läsa i sin takt.

Advokaten: Vem påstås det här vara?

Det här (Tpaketo) är en för oss okänd, den som har ett alias som är Slaktarn han heter

Jesper Granlund och det är den som vi påstår har varit hem till Helena.

Det här är ingenting jag känner igen i alla fall.

Nej, det här kommer ju ur en telefon som du aldrig har tittat i så det förstår jag.

Bilderna är skärmklipp från en film som skickas i chatten, den ska vi titta på sen.

Här är samtalslistan från din telefon och det skrivs i chatten om ett samtal, det finns ett samtal till Forbes här. Här pratas det med Benzema 9, Forbes, Forbes, Forbes, Forbes och det här sker under samma tid som den här personen är hemma hos dig. Det här är från din telefon.

Vi ska titta på den här filmen också som han skickar, den är bara på 4 sekunder, men bara så att ni har sett den. Vill du se den igen?

Nej.

Är det något du vill säga om det här? Kommer du ihåg tillfället?

Nej.

Kommer du ihåg hur han ser ut den här killen som var hem till dig den här dagen?

Nej, men om han var svensk måste det ju vara han ljusa.

Här framgår det ju tydligt att det hanteras narkotika på Ryttargatan 29.

Mm

Är det den här mannen som du pratat om i tidigare förhör som har använt din telefon?

Det har de alla gjort som har varit där.

Vad är logiken i att de använder just din telefon? Den här killen har ju en egen telefon, som han uppenbarligen använder.

Jag tycker att det låter väldigt konstigt.

Ja, men det är så han har använt min.

Det skrivs också här har du kontakt med kvinnorna? Det är ju i plural och det betyder ju mer än en.

Mm

Vem är den andra kvinnan som de avser?

Det måste ju vara min mamma.

Han skriver att han sitter med tanten – vi anser att det är dig de menar när de pratar om tanten.

Nej, inte vad jag vet i alla fall.

Ditt telefonnummer 0704618798 skrivs ut i chatten här.

Mm

Har du någon kommentar till det?

Nej.

Bitte har ju berättat om att hon har suttit med vid ett tillfälle, vi kan inte säga att det är exakt det här tillfället, men hon säger också att du sitter bredvid och att både hon och du är med vid ett tillfälle när man väger upp det här vita pulvret.

Nej.

Men hon säger det.

Nej.

Men vad har hon för anledning att ljuga om en sådan sak?

Förmodligen att hon inte vill åka dit, inte vet jag.

Men hon berättar ju att hon är med och hon berättar att du är med.

Nej, jag nekar till det.

I din telefon så finns det också sms mellan dig och Jasemin och det här är den 23 januari 2023.

Konversation om pengar den 23 januari 2023, Sms mellan Jasemin och Helena avsnitt 3.6 i rapporten. Helena och hennes försvarare får ett utskrivet exemplar av chatten i avsnittet, innan frågor ställs, för att de själv ska få bläddra och läsa i sin takt.

I den här konversationen framgår det att du sagt till Jasemin att ni ska få 40 000. Det är i alla fall så hon uttrycker sig i den här konversationen.

40? Nej, jag har inte sett några 40 tusen, vart står det någonstans?

Förhörsledaren läser "för du sa 40 000".

Hon måste ha skrivit fel.

Vad skulle det vara då?

Kanske 4 men inte 40 i alla fall. Sådana mängder har jag aldrig sett.

Vem skulle ni få de här pengarna, oavsett summa, från?

Danne.

Det verkar som att ni alla tre ska ha del av den här summan.

Mm

Hur fördelade ni pengarna? Var det rakt av så att alla fick en tredjedel eller?

Nej, Jasse fick minst.

Okej.

Så mycket vet jag.

Varför fick hon minst?

Det vet jag inte.

Delade du och din mamma rakt av då?

Ja.

Kan du ge ett exempel på vad du och din mamma fick och vad Jasse fick vid en utbetalning?

Jasse kanske fick, jag vet inte 500 eller 1000.

Och då fick du och Bitte?

1500.

Är det kontanta pengar då?

Ja.

Inte något på kontot?

Nej.

Två dagar efter konversationen med Jasemin, skriver du med Anton.
Anton är avliden nu, men när han levde var han sambo med Helenas syster Anja.

Ja.

Omständighet 5, avsnitt 2.5 i rapporten. Sms konversation med Anton den 25 januari 2023.

Advokaten: Vem var Anton?

Min systers kille.

Det här är ett lån som jag har tagit.

Advokaten: 400 000?

Ja. För att lösa en skuld, ja ett annat lån jag hade för att betala mindre.

Det är ett lån säger du som du tog.

Ja.

Kommer du ihåg vart du tog det lånet?

Jag kommer inte ihåg om det var, eller om de skulle lösa Norwegian, men det ser ni säkert.

Mm, men det är ett lån?

Ja.

Kan det vara det lånet som Jasemin pratar om två dagar innnan?

Nej, inte vad jag vet.

Vad var anledningen till att du tog lånet?

Det var för att jag skulle lösa ett annat lån som jag betalade så mycket ränta på. Sen var det att jag skulle köpa en bil.

En bil.

Mm

Men han skriver ju också att Bitte berättar att du gömmer knark och vapen.

Nej, det stämmer inte.

Det är den 25 januari 2023, knark fanns det väl i alla fall i ditt hus då?

Ja, det måste det ju ha gjort.

Har du förvarat vapen också?

Nej, inte vad jag vet i alla fall.

Men du säger att Bitte ville göra det här, varför springer Bitte och pratar om det här då?

Det vet jag inte heller.

Nej. För det verkar ju lite märkligt.

Mm

Visste Anja och Anton om att ni förvarade?

Det vet jag inte.

Visste någon annan om att ni förvarade?

Det vet jag ju inte heller för man kan ju inte lita på min mamma.

Under vilken period bodde din mamma hos dig?

Hon flyttade ner till Göteborg, nu ska vi se här, mars eller april.

Förra året?

Ja, jag tror det.

Så innan det bodde hon hos dig?

Mm

Och hur länge hade hon bott där då?

Över ett år.

Vart bodde Jasse då?

Hon bodde dels hemma och så hos sin kille.

Så under perioder har ni bott alla tre hos dig då?

Ja, men Jasse bodde mest hos sin kille.

Även då? 2022?

Mm, det kommer jag inte ihåg.

Men kan det stämma att under vissa perioder har ni bott alla tre?

Mm

Vi har ju visat det här för Bitte också hon säger att hon har berättat och att hon är en skvallerkärring.
Och det var hennes egna ord.

nickar

Du vet ju att den här utredningen har ju pågått ett tag eftersom det redan 17 maj förra året hämtade man dig till förhör och delgav dig misstanke. Redan innan det så hade du varit misstänkt och man hade använt hemliga tvångsmedel mot dig. Vilket innebär att man haft en hemlig telefonavlyssning på dig och man hämtade även in HÖK-ar som man säger, det är telefonlistor från operatören. Där man ser vilka kontakter du har och man får också positioner så man ser vart du varit under en viss period.

Därför ska vi delge dig att det har förekommit och det har förekommit avlyssning på ditt telefonnummer som slutar på 8798, det är också det som vi sett har förekommit i chattar. Det har förekommit under perioden 18 april till den 18 maj förra året, men avbröts ju den 17 när du hämtades in för förhör. Man har också hämtat in telefonlistor från den 1 januari förra året ända tills maj när du hämtades till förhör. Sen har man startat en ny telefonavlyssning som har pågått i år från den 21 februari i år tills den dagen när du var anhållen i din frånvaro och vi hämtade dig i Stockholm. Det är på det nummer som du startade efter den 17 maj som slutar på 3340.

Det har också funnits ett beslut på hemlig dataavläsning, men det beslutet är inte aktiverat så materialet har inte hämtats ut. Det här kommer också att finnas med i protokollet för du har

rätt att veta om att det har hämtats in.

Vi ska lyssna på ett samtal från den 17 maj förra året, 2023, samtalet är klockan 14:20:03.

Advokaten: Är det innan eller efter?

Det är innan hon hämtades till förhör då. 2023.

Parterna i det här samtalet är du, för det kommer ju från din telefon och det är Winnie, din syster, i delar av det här samtalet så deltar även din mamma på högtalartelefon så ni pratar alla tre.

Vi har skrivit ut och översatt eftersom en del av det är på danska.

Allt i det samtalet är inte av vikt i utredningen, men vi lyssnar ändå på hela.

Samtalet är nästan 28 minuter långt.

Samtalet spelas upp.

Är det något du vill säga?

Om?

Ja det här samtalet.

Nej.

Vilka är det som pratar?

Det är jag, min syster och mamma.

Och din syster är?

Winnie.

Här säger du ju rakt ut att det blev så att drogerna var hos dig och att det var därför du fick 10 000 kronor i månaden. Hur blev det så?

Det var ju då när mamma var uppe, jag har inte haft något hemma sedan hon åkte.

I det här samtalet säger ju du bara att det blev så, det framgår ju inte att det var kopplat till Bitte på något vis.

Nej, men det var när hon var uppe.

När hon var hos dig?

Mm

Men hur blev det så då? Alltså…

Det vet jag inte.

Du sa förut att hon hade övertalat dig och tjatat på dig.

Mm

Kan du berätta om hur det gick till?

Men det har jag ju redan gjort.

Du har inte utvecklat det särskilt mycket.

Nej, för att det finns inte så mycket som, ja det finns inte så mycket att säga om det.

Men Helena du är ju en vuxen kvinna, du jobbar, du försörjer dig, du har en bostad, du har en bil, du har en mamma och en dotter.

Mm

Jag tänker såhär alltså var och en, man måste ju ändå stå för sina egna handlingar. Här är det som att du vill lägga skulden på din mamma som är 80 år. Du har tidigare antytt att hon är dement.

Ja, hon är dement nu.

Men här uppvisar du som om hon skulle styra det här, den här verksamheten som har pågått ifrån din bostad. Där du bor.

Ja, det var hon från början.

Ja, men vi är intresserade av din roll i det här. Du säger att det var från början och det sägs ju också i samtalet att det var mamma som fick kontakt med Danne, men någonstans kommer ju du in i det här också.

Ja, jag har väl bara hängt på. I stor sett. Tyvärr.

Ja, tyvärr eller inte men det är ju dina handlingar och det som du får stå för så att säga.

Ja, kan vi ta en paus?

Paus i förhöret mellan klockan 11:24 och 11:29.

Är det något du vill lägga till efter pausen?

Ja, som sagt jag har ju varit helt ärlig när det gäller min mamma, att det är hon som startat allt, jag vill inte gärna sätta dit henne, men jag har liksom bara följt med och jag har faktiskt kontaktat Danne om att jag vill inte vara med på det här och Danne har sagt ja, men det är ingen fara det är snart över. Jag har liksom inte vågat dra mig ur heller eftersom Danne påstår att han har för mycket skulder att det har blivit så mycket fel.

I hanteringen hos er? Eller hur ska jag förstå…

Ja.

När kontaktade du honom för att avbryta då?

Det minns jag inte exakt men det om det var i december 22 någonstans där, när första leveransen kom.

Vad fick du för respons?

Nej, bara att han var arg, det vet jag. Han hade förlorat mycket på allting.

Allting, är det något som på något vis har med er att göra då?

Ja, på leveransen som vi fick.

Men vad menar han med att det hade blivit fel? Och att han hade förlorat?

Ja, när de här killarna var hem till mig och när de räknade så påstod han att det fattades en massa.

Som om att det hade försvunnit?

Ja.

Från er eller?

Ja.

Det pratas ju en del om det i chattarna också att det skulle ha kostat honom hundra tusen.

Ja.

Nu kommer jag inte exakt ihåg när det var, men sen i december, januari så flyttade ju du allt ifrån dig och körde det till Hallonbergen.

Ja. Nej.

Ni ska ligga lågt.

Det kom en kille och hämtade alla grejor och jag var inte hemma då.

Det är 14 december 2022 så ska ni flytta allt.
Förhörsledaren läser ur chattar ur händelse 14, flytt av narkotikalager; "kan du köra?", "du får två lax för det", "det är i Stockholm" skriver han, "Ja" skriver du. Ni dividerar om tiden och det slutar med att du ska köra klockan 10, du skickar en lapp med en sammanställning på vad som finns och han skriver packa ihop ALLT med stora bokstäver, det är extremt viktigt och att du ska räkna allting.

Sen divideras det, det blir ingenting, men sen ska du köra till Skidbacken i Hallonbergen, "åk inte än, 11:30, det kommer att stå en kille vid vändzonen".

Mm

Du skickar sen en bild, där man ser Skidbacken 4- något, står det där, visar bilden. Det här slutar med "Klart, nu", "Wonderbar, då är alla säkra" sen skriver han att vi måste ligga lågt på sin stash tills det lugnat ner sig och då frågar du vad är stash? Då skriver han stash det är

det som du gjorde, förvarade så du har varit ett stash-hus okej svarar du. Sen förklarar han att det var en kille som blev gripen, han skickar en bild på en tidningsartikel och förklarar att det är därför det var tvunget att flytta ifrån er, för säkerhetsskull. Och så frågar han om du sett några konstiga människor eller bilar i området, och du svarar nej och han skriver underbart.

Så här verkar det ju inte som att det var du som ville avsluta utan här är det han som säger att…

Jag ville visst avsluta det var väl därför det blev flyttat.

Han skriver att vi måste ligga lågt ett tag.

Ja och jag tror inte att det har kommit mer efter det. Inte vad jag minns i alla fall.

Det får vi nog återkomma till i nästa förhör för vi har en annan sak som vi måste eller som vi vill ta upp idag.

Då ska vi visa en bild.

Den 9 april den dagen som du greps nu, då gjorde man en husrannsakan i din bil.

Mm

Visar fotobilagan från husrannsakan av Helenas röda Renault.

I handskfacket i din bil så ligger det en anteckningslapp, det är skrivet på baksidan på vad som ser ut att vara en betald faktura avseende ett förråd.

Ja.

På den här lappen så står det två stycken adresser antecknade, Fabritiusgatan 6 Hammarbyhöjden och Oxelgrenvägen 33 i Södertälje är vad som står. Den här lappen är avfotograferad, den låg alltså i handskfacket på din bil.

Mm

Vad kan du berätta om det här?

Undrar om det var meningen att vissa saker skulle dit, jag känner inte igen… det blev nog aldrig av det där även om jag skrev upp adressen.

För det är du som har skrivit det här?

Mm

Vad är det här för något?

Det där är Shurgard min mamma hade förråd där, hon hade sina möbler där.

Det var under en viss period det framgår också att det gäller hyran av förrådet för en viss period.

Ja, hon hade förråd tills hon flyttade till Göteborg.

Men de här två adresserna, du säger att det var meningen, vad var det som var meningen men det blev inte av.

Grejorna skulle dit kanske, jag minns inte riktigt men, jag förmodar att någon skulle dit.

Bara så att du förstod det, den här lappen hittades ju nu, den 9 april i år.

Ja, den har väl legat där sedan då.

Okej. Då, då är det under den tiden som du menar att det skulle ha funnits narkotika hemma hos dig?

Mm

***Oxelgrensvägen 33, Södertälje** är en adress väl känd för polisen gällande narkotikahantering under en period på våren 2023. Jag har inte exakta datum för det i huvudet.*
Mannen som hyrde förrådet, han heter Rabie Mansouri han är dömd till flera års fängelse för narkotikahantering bland annat på Oxelgrensvägen 33.

Är det namnet något du känner igen?

Nej.

I Rabie Mansouris telefon finns också en chatt där det skrivs att en tant i en röd Renault kommer för leverans/upphämtning. Vi påstår ju att den tanten är du.

Har du varit till Oxelgrensvägen 33?

Inte vad jag minns i alla fall.

Bitte berättar i förhör att hon åkt med dig till Södertälje för att hämta eller lämna narkotika.

Kanske, jag minns inte i alla fall.

*Då har vi den andra adressen då, **Fabritiusgatan 6, Hammarbyhöjden.** Den adressen ligger 140 meter, 2 minuters promenad från Johan Prinz väg 38.*

På Johan Prinz väg 38 bor Joanna Skoog, som är knuten till Signalalias Benzema Stash.

I förhör den 10 april fick du frågan om du kände till Joanna Skoog eller aliaset Benzema Stash – du svarade att du inte gjorde det.

Joanna Skoog är det något namn du känner igen?

Nej inte namnet, nej.

Vid husrannsakan i Joanna Skoogs källarförråd på Johan Prinz väg 38 hittas ca 44 kg cannabis och 4 kg amfetamin. Den 25 september 2023 dömdes Joanna till flera år i fängelse för synnerligen grovt narkotikabrott.

När Joanna greps den 28 mars 2023 togs två telefoner i beslag, i den ena hade ett telefonnummer från Tele2 suttit i tidigare, det numret var registrerat på Helena Johansson, alltså dig.

Hur kan det komma sig?

Jag känner inte namnet, det är möjligt, jag har ju pratat med någon tjej också, men jag känner inte namnet, för de säger inte namnet.

Advokaten: Bara så att jag förstår, var det numret i telefonen?

Nja så här var det i den telefonen, det var en Google Pixel telefon, i den hade det tidigare suttit ett telefonnummer som är registrerat på dig Helena.

Läser ur "Rapport Telefonanalys "maskad" från ärende 5000-K358288-23, sid 6 av 10. "i denna mobil satt inget SIM-kort när den beslagtogs en abonnentförfrågan till Tele 4 vidar dock att telefonnummer 46720483347 suttit i mobilen. Numret står hos Tele2 på en Helena Johansson, personnummer, Helena Johansson är skriven på Ryttargatan 29 i Upplands Väsby".

Jag ska bara säga också att det är bara en siffra som skiljer det numret som faktiskt är registrerat på dig och det numret du använde själv som slutade på 3340 och det här slutade på 3347 så det är samma nummerserie.

skakar på huvudet Fast det stämmer inte för att jag har inte, när jag hade det andra numret så hade jag inte någon kontakt alls med…

Fast har du lämnat ifrån dig en telefon, en Google Pixel telefon, som du har använt? För det numret som är registrerat i ditt namn.

Det vet jag ingenting om.

Advokaten: När var det här sa ni?

28 mars 2023.

Advokaten: men då hade väl inte det här 33 numret aktiverats, eller när aktiverades det?

Det här 3340 numret som är avlyssnat och hökat i Helenas fall, jag kan inte säga när det är aktiverat, men vi har haft avlyssning på det och HÖK-lista efter den 17 maj förra året. Men jag kan inte säga när det har aktiverats.

Det numret vi pratar om här som det skiljer en siffra på, det kan Tele2 säga att det står registrerat på Helena men det är alltså ett annat nummer och det har tidigare suttit i den telefonen.

Har du vid något tidigare tillfälle använt en Google Pixeltelefon?

Nej, vad där det?

Det är en mobiltelefon, det är bara ett märke men ser ut som vilken telefon som helst.

Nej.

Har du vid något tillfälle använt mer än en telefon?

Ja, två telefoner har jag haft.

Samtidigt?

Nej.

Du hade ju en telefon som togs i beslag den 17 maj förra året.

Ja.

Efter det så hade du en annan telefon.

Ja, min gamla telefon, ja.

Men menar du att du haft ytterligare någon telefon utom de två?

Nja, den som ni tog nu.

Ja, det är ju två, men har du haft någon ytterligare om vi också räknar med den vi tog den 17 maj, förra året.

Alltså tre telefoner har jag sammanlagt haft.

Den tredje telefonen vad är det för någon då?

Det var ju min gamla telefon, den låg hemma i alla fall, jag har inte använt den eftersom den drog så mycket batteri, sen fick jag en telefon av min dotter som ni tog nu.

Men har du vid något tillfälle använt två telefoner samtidigt?

Nej.

I Joanna Skoogs Google Pixel telefon fanns en chatt som döpts till droppa varor där bumbel är en av deltagarna.

Visar Bildserie för manuell tömning gav Googletelefon, 5000-K358588-23, Filmklipp 4.

Det finns inga meddelanden i den, men det är du och Benzema Stash som är med i den där chatten.

På det här 40 numret?

Nej, om du tittar på nästa sida så är det nog 98 numret.

Det här är alltså en bild som är tagen en bild på skärmen på Johanna Skoogs telefon och där framgår ju ditt nummer som slutar på 8798 och bumbel det är en kontakt som hon har lagt in i sin Signal.

Det känner jag inte till.

Du har i din bil en lapp med två adresser med tydlig narkotikakoppling? Du säger att du

kommer inte ihåg om du var till Södertälje, men Hammarbyhöjden då? Har du varit dit?

skakar på huvudet Inte vad jag vet i alla fall.

Joanna har i förhör berättat att hon åtminstone vid tre tillfällen har fått större partier narkotika levererade till sig av en kvinna som kallas för tanten. Joanna berättar vidare att det oftast varit med en till person med i bilen vid de leveranserna och att den personen uppfattade hon som att det var en kvinna, men hon kan inte säga något mer om den personen som satt där i bilen med dig.

Det stämmer ju ganska bra med vad Bitte och Jasemin berättar i förhör att de åkt med dig när du levererat narkotika.

Är det något du vill kommentera?

De har varit med, men jag minns inte att jag har varit där i alla fall.

För Joanna får också en fråga om hur hon beskriver kvinnan som levererade narkotikan svarar hon såhär;
"Hon är relativt kort, lite satt, rött eller rosa hår som är färgat, jag tror hon har gråbrun utväxt och sen rött lite risigt hår, hon röker, mellan 60–65 år tippar jag på".

Joanna berättar vidare att bilen som kvinnan åkte i är en röd bil, men hon vet inte av vilket märke och att hon tror att kvinnan bodde i Upplands Väsby.

Joanna säger att kvinnans Signalalias var Bubbel eller Bumble.

Hon verkar ju komma ihåg dig i alla fall.

Ja. Men jag minns inte att jag har varit där i alla fall.

Nej.

Eftersom Joanna kunde beskriva dig ganska bra så gjordes det en ***fotokonfrontation****.*

Där hon fick se bilder på 9 olika personer, en av dem är du och de andra har ett utseende som liknar dig. Vid fotokonfrontationen så får man se bilderna en och en.
När Joanna ser din bild säger hon "Det är hon, jag har ju träffat henne och det är exakt så här jag kommer ihåg henne".

Mm

Joanna har alltså både beskrivit dig utifrån sitt minne av dig och pekat ut dig på bild, som kvinnan som levererat narkotika hem till henne.

Jaa, möjligt men, jag kommer inte ihåg.

Men kommer du ihåg att du har träffat någon kvinna vid något tillfälle?

Jo, det har jag gjort.

Ja, kan du beskriva henne då?

Ah, å gud, nej, långt hår vet jag bara, smal.

Färg på håret'?

Nej, ljusbrunt, det minns jag inte.

Hur många tillfällen har du träffat den här kvinnan då?

Två gånger tror jag.

Hur fick ni kontakt med varandra då?

Via Signal, eller via Danne och sen Signal.

Kan du säga något om hur det såg ut där du mötte henne? Inomhus, utomhus?

Utomhus.

Kan du beskriva hur det såg ut där?

Det var en massa våningshus.

Hyreshus menar du? Eller?

Jag tror det.

Hur gick det till? Kan du berätta hur det gick till där?

Hon tog varorna som jag hade i bagageluckan.

Vad var det för varor?

Det vet jag inte för de var packade.

Vem hade packat dem då?

De var packade.

Hur var det paketerat då?

Eh…i kartong och sen i soppåsar.

Var hon ensam eller?

Ja.

Men hur, var det en eller flera kartonger?

Jag tror det var en kartong och så var det soppåsar. Ett par stycken.

Kunde hon bära allt det där eller fick du hjälpa henne?

Nej, hon kunde bära.

Du säger att du kanske har träffat henne vid två tillfällen.

Ja, jag tror det.

Då tror jag att tiden tog slut. Är det något du känner att du vill säga innan vi avslutar idag?

Nej, inte just nu.

Har advokaten några frågor – inga frågor.

Förhöret avslutas 11:56

Skrivet från videoinspelning.

Vad har du att säga om det?

Polisen

Förhör

Förhör 5

Signerat av

Signerat datum

Enhet	Diarienr
Region Bergslagen, Utredning 5 Rgn Bergslagen	5000-K787225-23

Hörd person	Personnummer
Johansson, Hanne Helena	19621224-2504

Den hörde är	ID Styrkt	Ställning till misstänkt - målsägande - vittne
Misstänkt	Nej	

Tolk	Språk

Anledning till förhör / Misstankar som misstänkt har underrättats om	Underrättad om misstanke
Grovt narkotikabrott, Fullbordat, Gärningsman	2024-04-09

Ytterligare information om anledning till förhör
Kompletterande förhör med misstänkt.

Underrättad om 12 § FUK	Underrättad om rätt till försvarare	Godtar den försvarare som rätten förordnar	Försvarare/ombud närvarande
Ja			Ja

Försvarare/ombud önskas
Ramil Bisso

Förhörsledare	Förhörsdatum	Förhör påbörjat	Förhör avslutat
Ulrika Boman	2024-05-22	09:49	11:30

Förhörsplats	Typ av förhör	Förhörssätt
Arresten Örebro	RB 23:6	Videobandsförhör

Förhörsvittne	Utskrivet av
	UB

Involverad personal	Funktion
Anna Morin	Biträdande förhörsledare

Berättelse

Förhöret inspelat på video, filen arkiverad i Filip.

Förhörsledarnas frågor och kommentarer skrivs i kursiv stil.

Inledningsvis strul med inspelningen, förhöret startade 09:49, Helena avböjer erbjudandet om att höra sina rättigheter och tidigare delgivna misstankar, hon känner sig informerad.

Helena tillfrågas om hon kommit på något som hon vill lägga till sedan senaste förhöret. Hon avböjer.

Vi startar med att gå igenom ***händelse 13****, som sker den 9 – 10 december 2022.*

Helena och hennes försvarare får ett utskrivet exemplar av händelsen eller omständigheten som ska avhandlas, för att läsa och ta del av i egen takt.

Kommer du ihåg det här tillfället?

Nej.

De här bilderna där det var något vitt i påsar. Är det något du känner igen?

Nej. *skakar på huvudet*

Du ska resa bort och du meddelar Daniel det men du säger att Jasse hjälper till. Vad är det Jasemin ska hjälpa till med?

Lämna ut det som var hemma. Förmodar jag.

Vad var det som var hemma?

Ja, jag har inte sett innehållet så det vet jag inte.

Nej, men hon fotar ju innehållet.

Ja, jag har inte sett det.

Nej. Det ska levereras sex kilo tjack klockan 12:30 och Jasemin och Bitte sover och han frågar om det är någon som kan gå och väcka dem. Gå och plinga på och väcka dem. Du svarar ja, din mamma. Är det Rosita du menar då?

Ja, det måste det vara.

Men det tyckte inte han var någon bra idé.

Jasemin skickar bilder på narkotikan och hon frågar om det ska vara sex stycken och Daniel svarar ja.

Så det fanns alltså minst sex kilo amfetamin i din bostad den här dagen. Som du visste om och hade upplåtit plats för.

Vad sa du, upplåtit? Vad menar du med det?

Ja, du har förvarat, du har haft det i din bostad.

Ja, förmodligen, inte vad jag har sett i alla fall. Jag har bara sett kartonger.

Det är ju helt uppenbart här att du erbjuder Jasse kan hjälpa till, så det är ju uppenbart att du är införstådd om vad det handlar om. Påstår jag.

tystnad Nej, inte vad jag vet.

Men vet du, du erbjuder att Jasse kan hjälpa till, vad vet du om vad det handlar om?

Lämna ut hans varor.

Ja, och vad innebär det då?

Tja, jag vet inte. Varor som varor, det kan ju vara vad som helst.

Vad då, vad som helst? Vad menar du med det?

Ja, det vet jag inte. Det kan jag inte svara på.

Jasemin skriver också här till Daniel att hon aldrig lämnat ut förut.

Är det du och Bitte som har brukat lämna ut då?

Jag har väl lämnat ut någon gång men annars har det varit mamma.

Men vi har ju sett vid flera tillfällen att det packas och att varorna ligger öppet på köksbordet till exempel.

Hur kan det komma sig att du aldrig har sett? Att du bara sett kartonger?

För att jag vill inte handskas med det som är i.

Fast ändå har du sagt ja, till att förvara det.

Ja, dum som jag har varit.

När du säger att du inte vill handskas med det, vi kan ju se att en viss del av det är vacuumpackat till exempel, han har ju bett dig att packa upp kartonger och liknande.

Ja, fast det har jag inte gjort utan det har varit någon som varit där och gjort det.

Okej och vem är det då?

Ja, det är ju de här killarna som har skött det.

Ja, jag tror att du sa vid förra tillfället att de har varit där vid två eller tre tillfällen.

Ja, fast det är nog mer, om jag tänker efter.

Men tydligt är ju att det är i din bostad och på ditt köksbord som det har legat narkotika.

Ja.

Hur bestämde ni vem det var som skulle leverera? Ut till bommen eller ut till…

Den som är hemma, förmodligen.

Daniel har ju skickat här, det här har kommit till Jasemin då; påse 1 sex kilo tjack.

Mm

Man måste ju veta då tänker jag vad det är man ska leverera, när det står sex kilo tjack.

Men dom skriver ju påse ett och två.

Vem skriver påse ett och påse två?

Dom som har varit hemma hos mig.

Mm, men vi vet ju också att det har märkts upp påsar av någon av er där hemma, på uppmaning av Daniel.

Det vet jag ingenting om. Kanske mamma har gjort.

Då går vi vidare till ***händelse 14****, som är den 14 december och kallas för Flytt av narkotika*

lager.

Är det något du vill säga om det här?

Nej, men jag har ju varit där i Hallonbergen och lämnat några kartonger.

Kan du berätta om det här tillfället då? Utifrån ditt minne.

Nej, bara att jag skulle köra dit kartongerna och lämna. Det är vad jag kommer ihåg.

Kommer du ihåg den här konversationen som ni haft här?

Nej.

Men du förstår att det är det tillfället som du menar eller är det något ytterligare?

Ja, det måste det vara.

Här får du får instruktion av Daniel att räkna och packa ihop all narkotika.

Ja, fast jag har inte räknat. Det var redan räknat.

Okej.

Så där ljög jag för Danne.

Ja, men den där lappen då?

Ja, det var en kille där som räknade och han bad mig att skriva upp.

Okej, men då var du ändå inte ovetande om vad som fanns i kartongerna.

Nja, eh, det är ju mycket jag inte förstår vad jag har skrivit.

Vad av det där är det som du inte har förstått?

Ja….det är väl det där gul och röd *tystnad* och grön vet jag inte heller vad det är, MD vet jag inte heller. Alltså egentligen så vet jag inte vad det är men *tystnad*

Men det är alltså en lista över den narkotikan som fanns hemma hos dig vid tillfället när det skulle flyttas?

Förmodligen.

Men hur gick det till då, du säger att det är någon som bett dig att skriva här.

Ja.

Kan du berätta hur det gick till?

Han var i köket och jag var på övervåningen.

Ja…

Och han räknade och han bad mig att skriva.

När du är på övervåningen?

Ja.

Pratade ni i telefon med varandra då eller?

Nej.

Nej, hur gick det till då?

Nej, han pratade, jag hör ju.

Så han ropar till dig?

Mm

Och du skriver?

Ja.

Okej.

Vid förra förhöret sa du att det var du som hade påtalat att narkotikan skulle bort hemifrån dig, att du inte vill hålla på längre.

Ja, det har jag nog sagt.

Ja, men här verkar det ju som att liksom Daniel , han är lättad över att ni är säkra, han skriver att ni måste ligga lågt på din stash tills det lugnat ner sig.

Mm

Han uttrycker sig ju inte som att du inte vill fortsätta.

Nej, det blev inte så, alltså att vi fortsatte.

Nej, så du menar att efter den här händelsen så fanns det aldrig mer någon narkotika hemma hos er?

Nja, allt verkar ju inte ha kommit bort så…

Vad menar du med det?

Ja, jag tror inte att alla kartonger var borta. Jag minns inte riktigt.

Han skriver ju att allt måste bort och det är viktigt.

Han skickar ju också en artikel på slutet här som visar, där han vill visa varför det är viktigt att flytta allting.

Han skriver packa ihop det, så att allt är med, med stora bokstäver.

Mm

Det är extremt viktigt, räkna allting innan.

Ja.

Så räknar vi allting efter så att inget blir fel. Så att de inte kan peka på oss.

Ja.

Och det finns ingenting i den här konversationen som pekar på att det är någon annan hos dig som räknar. Det här är en konversation mellan dig och Daniel.

Men det var räknat innan så därför använde jag den lappen.

Du sa nyss att det var någon på nedervåningen som…

Ja. Ja, som har räknat ja. Men det var inte samma dag.

Nej, men han ber ju dig här.

Jag vet. Men då har jag använt den här lappen, jag har inte räknat någonting.

Så det här är en lapp som skulle vara skriven dagarna innan?

Ja.

Jag är inte så säker på att jag tror att det är så.

Nej, men du får ju tro vad du vill men det är vad jag kommer ihåg.

Det är bara tråkigt att jag har ställt allt framför dörren, sov gott nu skriver du.

Mm

Det är tråkigt att jag har ställt allt framför dörren…

Ja.

Varför var det tråkigt?

För att han ville väl att jag skulle köra iväg det. Tror jag, jag kommer inte riktigt ihåg.

Men du skriver att du har ställt allt framför dörren.

Ja. Jag har ställt kartongerna framför dörren ja.

Vart stod de innan de ställdes framför dörren då?

I förrådet.

I lägenheten?

Mm

Hur många kartonger är det?

Tre kanske, tre, fyra.

Sådana här stora kartonger eller?

Nej, inte så stora, *visar med händerna* *(bilaga 1)* så, kanske.

Du visar ungefär 50 cm.

Ja.

Det är ganska små kartonger.

Ja.

Ja, vi uppfattar det ju som att Daniel är orolig för att polisen ska upptäcka att ni förvarar narkotika hemma hos er och att det skulle bli för er som för den här pappan i artikeln i Aftonbladet.

Mm

Hur uppfattar du det?

Jag kommer inte håg men jag har för mig jag blev rädd och ville ha bort det.

I senaste förhöret säger du ju att du tror inte att det kommit mer narkotika hem till er efter det och så säger du nu att allt var inte med.

Nej, jag tror det. Jag kommer inte riktigt ihåg.

Nej, och vi påstår ju att det har funnits narkotika hemma hos er efter 14 december 2022.

Då har vi ***händelse 15****, det är ett fotografi från den 22 januari 2023.*

Det här är en bild som är anträffad i din mobiltelefon.

Vad är det vi ser på bilden?

Det vet jag inte.

Kommer du ihåg att du tagit det där fotot?

Nej.

Har du tagit det där fotot?

Nej.

Det finns ju i din telefon.

Ja, men som sagt de har även använt min telefon när de varit där.

Så då var det någon hemma hos dig den 22 januari 2023?

Ja. Det måste det ha varit.

Det låter ju jättekonstigt.

Varför är det, det?

Varför skulle någon komma hem till dig och använda din telefon och ta en bild? Utan att ens göra något med den?

Men förmodligen har väl han skickat den till Danne, inte vet jag. Jag har ju sagt att de använder min telefon ibland.

Inte för att skicka…

Det vet jag inte.

Lamborghini är en märkning på cannabisharts.

Då har vi ***händelse 16****, det här är den 18 februari 2023 och det är några bilder som är anträffad i Jasemins telefon men också i din telefon, det står vid respektive bild.*

Det finns också en lokalisering på de där, en platshänvisning så man ser vart bilden är tagen.

Advokaten: Är alla de här tagna med Jasemins telefon?

Det står i hänvisningen, jag tror att den på sidan 88 är från Helenas telefon och den på sidan 89 är också från hennes telefon, resten är från Jasemins.

Man ser ju också att det är fler personer på bilden.

Det har jag inget minne av.

Advokaten: ser man att den har tagit bilden eller bara att den är i telefonen?

Den är väl tagen med den telefonen eftersom det finns en platshänvisning.

Den är hämtad ifrån telefonextraheringen.

Advokaten: men platshänvisning finns bara på Jasemins bilder?

Ja, så kan det nog vara, ja.

På en bild så ser man ju några fötter, på bilden på sidan 85. Vems fötter ser vi på bilden?

Ja, det vet jag inte.

Känner du igen tofflorna?

Ja, både jag och mamma har sådana tofflor.

Är det dina ben vi ser här?

Det vet jag inte. Nej, det tror jag inte.

Är det Bittes ben?

Nej, inte vad jag vet. Nej, vet jag inte.

De här klossarna, de vita, är det något du sett?

skakar på huvudet Nej.

Men här ligger de ju på ditt köksgolv.

Ja, kanske.

Ja, vi påstår att det här är på ditt köksgolv.

Det är möjligt, det kan jag inte svara på.

De här bilderna finns i både din och Jasemins telefon.

Mm. *tystnad* Ja, men som sagt det har varit andra där och fotat.

Använder de Jasemins telefon också?

Det vet jag inte. Om de har gjort när jag inte varit hemma.

Det är lite konstigt det här, du säger att du har lånat ut din telefon, för när vi pratar med Jasemin och Bitte så säger de att du aldrig lånar ut din telefon.

fnyser Ja, det vet de lite om i så fall. Eller så ljuger de.

Varför skulle de ljuga?

Ja, för att inte vara inblandade, de verkar ju ha skyllt allting på mig.

Det är nog din uppfattning i så fall, men de har ju fått svara på samma frågor. De har också medgett vissa saker vad de har gjort.

Jaha.

Och de berättar att du har kontroll över din telefon.

Fast det stämmer inte. Mamma ljuger mycket.

Ljuger Jasemin också?

Ja, hon är duktig på det.

Hur är det med dig då Helena?

Du säger att de ljuger, det är din mamma och din dotter du pratar om.

Ja, jag vet.

Hur sanningsenlig är du då?

tystnad

Hur pass beredd är du på att ta ditt ansvar i det här?

Jo, om det gäller mig så kan jag göra det.

För här ser vi ju i din telefon de här bilderna, det här är ju i ditt hem.

Ja, men som sagt det har ju varit andra där.

Men vi lever ju i 2024, jag tänker att alla har vi telefoner, vissa av oss har flera.

Mm

Vad är sannolikheten att någon kommer och vill låna just din telefon? Vad skulle syftet vara?

Jo, men varför inte, det kan ju vara att deras batteri är slut eller vad som helst.

Fast varje gång de är hem till dig?

Ja, eftersom det är jag som har haft kontakt med Danne. Så har de fått låna telefonen.

Så de har inte haft kontakt med Danne, hur skulle de veta att de skulle hem till dig?

Jo, men det har de ju haft. Det är ju Dannes kompisar.

Ja, men då förstår jag inte varför de skulle använda din telefon för att kommunicera med sin kompis.

Ja, men så har det varit i alla fall.

Skulle du säga att hans kompisar jobbar på uppdrag av honom precis om du gör?

Det vet jag inte. Det kan jag inte svara på.

De här klossarna, det finns liknande beslag i andra ärenden och de har analyserats på NFC och det är ju amfetamin.

Men du säger att du aldrig har sett de här bilderna och du har aldrig sett de här klossarna. Men var det så här det gick till då när de här killarna var hemma hos dig och räknade och förpackade?

Ja.

Vart skulle du ha befunnit dig någonstans? När man brer ut en massa amfetamin…

På övervåningen.

…på golvet.

Övervåningen.

Men vem är det vi ser som står här i tofflor då? som du har.

Det vet jag inte för mina tofflor står oftast vid dörren.

Så du tänker att det är Dannes kompisar som lånar dina tofflor eller?

Nej, det vet jag inte. Min mamma gör det ibland och min dotter gör ibland.

Ska vi uppfatta det som att när Dannes kompisar kommer till din bostad som du upplåter för att förvara narkotika, då går du upp på övervåningen.

Mm. För att jag vill inte veta av vad det är.

Nej. Är det så att du låter din dotter och din mamma att hantera det här medan du är på övervåningen?

Nej, det, vad då? De har ju oftast gjort det när jag inte varit hemma.

Men du har ju också varit hemma ibland.

Jo.

Jag tänker Helena att var och en av er måste ju kunna berätta sin egen del i det här.

Mm

Känner du inte att man har ett ansvar för det?

tystnad

Du har en mamma som är 80 år.

Ja.

Och du har en dotter som har svåra egna problem.

Mm

Du har väl också ett ansvar i det här tänker jag, det är din bostad det här.

Jag vet och det är väl det som är mitt ansvar att det är min bostad.

Som du upplåter.

Ja.

Det var ju en till bild där, som verkar vara tagen på din diskbänk, med Cannabis Cup, den sista bilden.

Ja, det är inte jag som har tagit i alla fall. På min telefon.

Nej.

Om det vanemässigt är så att personer kommer hem till dig och använder din telefon och tar bilder på narkotika. Varför har du ens de bilderna kvar i telefonen?

Jag brukar inte gå in och kolla på min telefon så.

Vad använder du din telefon till?

Spela.

Så du tittar aldrig på vad du har för bilder? Blir du inte misstänksam när någon tar din telefon och du är på övervåningen?

Nej.

Hur kommer de ens in i din telefon? Du har ju kod.

Ja, men jag har ju öppnat koden.

Du har öppnat koden och sen har du gått upp och lagt dig?

Ja.

Känner du inte såhär att oj, undrar vad de har gjort med min telefon nu?

Nej, för att jag litar på dem.

Du litar på dem?

Ja.

Kan du utveckla det, hur kan du lita på dem? Som hanterar droger i din bostad.

Ja, på det sättet, men jag litar ju på dem om de skulle gå in på mitt konto eller vad som helst. Det är ju mest det som…

Vilket konto tänker du på?

Ja, bankkonto eller vad som helst.

Har de också tillgång till ditt Bank-Id?

Nej.

Då kommer man nog inte in på banken utan Bank-Id.

Nej, i och för sig.

Jag tycker att det låter väldigt osannolikt.

Mm

Händelse 17 senast så vi går vidare till ***händelse 18*** *och det här är ju amfetaminet som hittades vid husrannsakan den 17 maj 2023.*

Där har vi en bild på lådan där amfetaminet anträffades.

Ja, det vet jag ingenting om.

de läser

Det här är ju mitt rum.

Mm

Ni har väl inte hittat något amfetamin där?

Nej, men vi hittade en annan sak.

Den här anteckningen som du tittar på nu, den hittades i din handväska.

Ja, det är jag som har skrivit den.

Varför har du skrivit den?

För att killen bad mig att skriva.

Igen då?

Ja.

Det här är ju 17 maj 2023 och det finns fortfarande lappar i din närhet där det står om narkotika.

Ja, det där måste ju vara en gammal lapp.

Den ser ju inte särskilt gammal ut, har den legat i din handväska länge, då torde den vara lite skrynkligare.

Nej, varför då?

Här är en lite tydligare bild på handväskan och vad som ligger där i. (Externt dokument, Handväska 230517).

Ja.

Jag tycker att den ser ganska, den är inte särskilt skrynklig.

Jag har inte haft någon narkotika i alla fall i maj, så mycket vet jag. Det året.

Kan du berätta om den här lappen då?

Berätta hur det gick till?

Ja, jag har skrivit den, men jag vet inte när. Men den har legat i min väska.

Varför har den legat i din väska?

Det vet jag inte.

Du säger att i december sa du ifrån, du sa att du ville inte ha något mer med narkotika att göra och så låter du ändå en lapp ligga kvar i väskan?

Ja, jag har väl glömt bort den.

Det är ett halvår senare.

Ja. Ja, men jag har inte haft någon narkotika i alla fall det året.

Du har inte haft någon narkotika säger du?

Inte det året i alla fall.

Inte 2023?

Nej.

Det ligger narkotika i din dotters sovrum.

Ja, men det vet jag ingenting om.

Nej, men jag säger bara.

Ja.

I handväskan ligger det också några nycklar. Får se nycklarna på bild, (Externt dokument, Handväska 230517).

Kan du berätta vad det här är?

Det här är mina arbetsnycklar till jobbet.

Okej.

De har speciella nycklar.

Den där lilla nyckeln då?

Den är till ett litet skåp som vi låser in handväskan i när vi är på jobbet.

Så den här nyckelknippan den hör till jobbet?

Ja.

Vad är det här då, simkortsramen?

Det var ju det jag fick skaffa senare när ni tog min telefon.

Den här bilden är tagen den 17 maj förra året.

Samma dag som de tog din telefon och du hämtades till förhör. Så det här är innan telefonen togs i beslag, eller samma dag då.

Vad är det för SIM-kort?

Ja, om jag visste vad det var för telefonnummer så.

Men har du haft flera telefoner?

Jag har ju en gammal telefon, det sa jag ju till er. Som låg i lådan.

Det här är ju ett sådant litet SIM-kort så den är ju till en förhållandevis ny telefon.

Nej, varför skulle det vara det? Mina telefoner har ju sådana, små.

Okej.

Men vad hör den till för telefon då?

Det vet jag inte. Det kan jag inte svara på.

Är den till den telefonen du använder?

Det törs jag inte svara på eftersom jag inte ser telefonnumret.

Men är det här en väska som du brukar ha?

Ja.

Till jobbet och sådär eftersom dina jobbnycklar ligger där.

Ja.

Jag har ändå svårt att förstå hur den här lappen i så fall skulle ha legat där i ett halvår.

Jo.

Den ser inte särskilt skrynklig ut för att ha legat i en handväska som du använder när du jobbar.

Nej, men, ja, det enda jag har brukat förvara i min väska det är cigaretterna. Det är inte så att jag rotar i väskan mycket, jag har mina nycklar i den.

Och plånboken är där också.

Ja.

Och en massa papper.

Mm

Och jobbnycklar.

Ja.

Men de här nycklarna de hör till din arbetsplats?

Ja.

Så det här är inte några nycklar som du gör anspråk på för egen del?

Nej.

Du säger att det var ett tag sedan du skrev den där lappen.

Mm

Kommer du ihåg när du skrev den?

Nej.

Vem var det som var hemma hos dig då och sa vad du skulle skriva?

Det kommer jag inte…en kille. Det har ju bara varit killar. Ja, det har varit en kille och hans tjej har varit med också, ja, men… Nej, jag kommer inte ihåg när den skrevs.

Vet du vad det är för någonting du har skrivit då?

skakar på huvudet

Sweden, Gorilla, Marijuana Haze, Sverige, Lemon.

skakar på huvudet det enda jag känner igen det är ju marijuana, men det andra känner jag inte igen.

Kommer du ihåg när du skrev lappen?

Nej.

Kommer du ihåg att du har skrivit den?

Det är min handstil, men jag kommer inte ihåg när jag har skrivit den.

Vad har du för allmän syn på narkotika?

Jag hatar det.

Är det något som du känner att du vill förknippas med?

Absolut inte.

Hur kommer det sig att du gick med på det här då?

Ja, det kan man undra, det var mamma som ville tjäna pengar och då, det blev så tyvärr.

Men Bitte säger i förhör att hon har ganska bra ekonomi. Att hon har ganska bra pension.

Det har hon. Men hon spelar mycket.

Hur är det med dig då Helena? Spelar du?

Ja, jag har gjort, men inte som hon i alla fall.

Men vid den här tiden då 2022–23?

Det är hon som har spelat mest jag har spelat någon gång då och då.

Man har ju gjort en finansiell utredning också vad gäller din ekonomi. Man ser ju att det finns ganska mycket spel där också på dig.

Hon spelar ju på mitt konto. Eftersom hon är pausad, på sitt så då har hon spelat på mitt konto.

När du säger spelat på ditt konto, har hon haft tillgång till ditt bankkonto och sådana saker?

Nej, inte till mitt bankkonto, då utan hon har ju fört över och så ja, hon spelar på min telefon eller på datan.

Har hon fört över till dig då?

Mm

När man ska logga in på spel, hur går det till?

Man måste ju logga in med Bank-Id.

Har Bitte?

Jag har loggat in och hon har spelat.

Så Bitte kan inte din kod till Bank-Id?

Jo, hon har kunnat det.

Har kunnat? Vad menar du?

Jag har ju fått ändra det sen.

Men du säger att det var Bitte som var intresserad av pengarna.

Mm

Var du intresserad av pengarna?

Inte som hon var nej.

Kan du förklara närmare?

Nej.

Var Jasemin intresserad av pengarna?

Ja.

På vilket sätt fick ni pengarna då?

Från?

Ja, Daniel antar jag eller vem är det som har gett er pengar?

Nej, det är någon kille som har kommit och lämnat…pengar.

Har ni fått Swishar?

Nej, en gång har jag fått en Swish.

En gång?

Ja.

Berätta om den gången. Vem kom Swishen ifrån?

Någon kompis till Danne.

Vad hette den då?

Det kommer jag inte ihåg.

Var det en kille eller tjej?

Det kommer jag inte ihåg heller vad det var.

Hur mycket pengar handlade det om då?

Jag tror det var sju tusen.

Är det den enda gången du fått Swish?

Mm… tror jag i alla fall.

Har din mamma, Bitte, fått Swish då?

Det vet jag inte.

Det du berättar om det här uppdraget så säger du att det var mamma som ville ha pengar.

Mm

Om man läser det som är skrivet i dina chattar med Daniel så får man känslan att du är den som har kontakten med honom, inte din mamma.

Ja, hon har ju haft över telefon.

Har Bitte haft Signal?

Ja. Men den raderade vi, eller hon raderade den när hon kom till Göteborg.

Varför då?

Jag bad henne att ta bort Signal.

Var det efter 17 maj förra året?

Ja.

Men innan hade hon ett Signalkonto?

Ja.

Kommer du ihåg vad hon hette på Signal?

Bitte, tror jag.

Då har vi faktiskt gått igenom alla händelser som motsvarar de delgivna misstankarna men vi har hittat lite mer saker som inte genererar någon misstanke men som blir en omständighet i det här.

*Då har vi en omständighet (**Omständighet 1**) som sträcker sig från den 16 december 2022 och sträcker sig till den 9 februari 2023, den handlar om bonus.*

Du skakar på huvudet.

Ja, det där vet jag ingenting om, någon bonus fick vi då inte.

Fast både du och Jasemin skriver och frågar efter den.

Ja.

Han skriver också att det är svårt att motivera bonus eftersom det har försvunnit sju kilo.

Mm

Kan du berätta om hur det gick till?

Nej, det kan jag inte.

Hur tror du att det gick till då?

Det vet jag inte.

Vad menar han med det då? Att det ska ha försvunnit sju kilo.

Ja, det vet jag inte.

Han skriver det ju till dig och du säger att du bara hanterat kartonger.

Mm

Om uppgörelsen hade varit så att Danne skickar dit någon som räknar och packar och så, så skulle han väl inte säga att det har försvunnit sju kilo hos dig. För då skulle han ju ha vetat att det var andra som var där och hanterade det.

Men det kan det, ja, jag vet inte men det är, jag har inte haft några sju kilo i alla fall. Som han påstår har försvunnit. Det stämmer inte. Det var ju en kille där sen och gick igenom lägenheten.

Mm, kan du berätta om det.

Jag bad honom att det skulle komma någon och kolla eftersom han inte trodde. Vad vi sa.

Hur gick det till då när den där killen var där?

Vi gick igenom förrådet och det fanns ingenting.

Och det här amfetaminet som hittades i…

Det kan jag fortfarande inte svara på, jag vet ingenting om det.

Kan det vara något av de sju kilo som försvann?

Vaddå hittade ni sju kilo eller?

Nej, vi hittade 95 gram. Men det kanske var en del av de sju kilona.

Det kan jag inte svara på.

Nej.

Men först sa du att du vet ingenting om det här, du skakade på huvudet, sen säger du att du bad att det skulle komma dit en kille och undersöka.

Eftersom han har anklagat mig att det har försvunnit.

Kommer du ihåg det här? Att du har haft den här konversationen?

Ja, kanske.

Det är bra, jag tycker att det är bra att du försöker, om det här väcker något minne så är det nog bra om du berättar.

Men det kom en kille och letade igenom?

Ja.

Vad hände då och när är det här?

Det kommer jag faktiskt inte ihåg.

För det skulle ju inte finnas någon narkotika där hemma.

Nej och det gjorde inte det heller. Förutom det som ni säger fanns i min dotters låda som jag inte visste, jag hade inte en aning om det.

Men när kommer den här killen och letar då?

Ja, det var väl strax efter vi hade skrivit det där.

Danne skriver ju också att ert lager har tömts och att dom ska ligga lågt en vecka eller något och sen skulle det fyllas på igen.

Men det gjorde inte det.

Han skriver att han ska kolla när det ska fyllas på igen och du svarar då, men då ska det inte var något strul mer. Vad menar du med det?

Förmodligen att de anklagat att vi har snott någonting.

Mm, du säger ju inte nej.

Nej, jag gjorde inte det då, nej. Eftersom jag var rädd att han anklagade oss för att det försvunnit.

Vad var det som gjorde att du blev rädd?

Jag vet ju ungefär hur det funkar så de dödar ju en om det är så. Jag har fortfarande den ångest när jag kommer ut att jag blir dödad.

Och det var inget du tänkte på innan du gav dig in i det här?

Det var ju som sagt fortfarande min mamma som började.

Fast hon kunde ju inte börja om du inte sagt okej.

Jo, det kunde hon.

Det är i din bostad.

Ja.

Både Jasemin och din mamma säger ju att det är du som är chefen i företaget.

Ja, fast det stämmer då inte. Det är min mamma.

Är det din mamma som är…

Ja, det är min mamma.

…som leder allt det här?

Ja.

Men du säger ju att hon är dement.

Ja, hon har ju blivit det senare.

Men om hon leder allting, varför vänder sig Daniel till dig hela tiden här i alla av de omständigheterna som vi påstår här?

För att min mamma har svårt att skriva.

Men det är ju ändå du som styr och ställer.

Nej, det vill jag inte påstå att jag gör, jag gör ju bara som min mamma vill.

Ja, återigen du lägger den skulden på din mamma.

Ja, det gör jag, tyvärr.

Du är ju vuxen tänker jag och har ett eget ansvar i det här.

Mm

Då ska vi gå över till ***omständighet 3*** *och då ska vi börja med att visa den manuella genomgången av din telefon. Filmen går liksom baklänges så de senaste konversationerna kommer först och sen går det bakåt i tiden.*

I alla de här du har fått se så är det skärmklipp och det är alltså från en film, där man har filmat av skärmen på din telefon.

Okej.

Det finns olika filmer men just den här visar en gruppchatt som är benämnd "stash".

Det här kallar vi i rapporten för Omständighet 3 och det är mellan den 21 januari till 26 februari 2023.

Paus i förhöret för att byta dator, mellan klockan 10:58 och 11:03.

Det är ditt i blått, det förstår du va?

Mm

(förhörsledaren läser upp vad som visas i chatten) Han frågar har du pratat med Benzema. Ja, skriver du, han skrev att jag kunde kontakta de i gruppen. Han ber att du ska kontakta honom då för det handlar om något annat. Jag kommer lämna pengar till honom senast första mars. Men jag behöver prata med honom om en annan sak, okej skriver du.

Det är allt som finns i just den chatten.

Den chatten ser ut såhär i Omständigheter 3 i rapporten.

Danne lägger till dig i gruppen den 21 januari, sen skriver han, här kommer vi skriva detaljer om jobbet eller för jobbet. Vad menar han med det?

skakar på huvudet Det vet jag inte för det har jag inte hört.

Fast du är ju med i gruppen, du är ju med och skriver.

Det handlar väl mest om pengarna. Vad jag tror, jag kommer inte ihåg.

Det är inte så att ni legat lågt tillräckligt länge så det är dags att aktivera ditt stash igen?

skakar på huvudet Nej.

Det finns ju en till medlem i den här chattgruppen som har ett alias som från början heter New number och den personen skriver att jag kommer att ringa dig strax.

Nej.

Vem är det som ringer dig då?

Det vet jag inte.

Du svarar bara ja, du frågar inte vem som ska ringa, så då verkar det ju som att du vet vem det är…

Nej.

…som

Nej. Det gäller ju bara pengarna.

Okej.

Det kommer du ihåg då? Så att du kan…

Ja, jag förmodar att det är det.

Det är ju en användare som håller på att byta profilnamn flera gånger, Fox Nato Alliance, sen till Benzema och sen till Benzema 9.

skakar på huvudet

Vem är det?

Det måste vara Dannes bror, Adde, eftersom han sa bror.

Så Benzema 9 är Adde?

Ja, jag tror det.

Det här är ju då en ny kontakt, Benzema 9.

Mm

Varför fortsätter du att ha kontakt med folk i narkotikavärlden?

Men det är ju fortfarande, det gäller ju fortfarande pengarna, som han skulle lämna Danne och varför han har skickat över det till sin bror det vet jag inte.

Men du säger bror, vart säger han att det är hans bror?

I ett samtal som vi hade.

Att hans bror ska lämna pengar till dig?

Att han ska se till att pengarna kommer fram.

Men det blev aldrig några pengar.

Men ringde Adde till dig då?

Ja, jag tror det.

Vad framkom i det samtalet då?

Det gäller fortfarande pengarna.

Men kopplar du det till just det vi visar här nu? Stashchatten?

Stash säger mig ingenting.

Nej, det ställde ju du en fråga till honom där. Vad stash är, det gjorde du ju i det vi nyss såg.

Ja.

Och Daniel berättar ju där att det är du som är stash, för du förvarar.

Mm, det kommer jag inte ihåg.

Men du kommer ihåg att du har haft ett samtal då med…

Ja, jag tror det i alla fall.

…den som är Benzema här.

Jag tror det.

Här är det ju många samtal, i den här chatten, både utgående och inkommande till både Forbes och Benzema 9 och New Number.

Ja, jag har inget minne av det.

Det är samtal i stort sett varje dag och ibland flera gånger om dagen, under den här perioden.

Ja, jag vet att det gällde pengarna i alla fall, så mycket kommer jag ihåg.

Men sa du inte att det var Bitte som var mest intresserad av pengarna?

Jo…men det är ju hon om har tjatat på mig om att jag måste kontakta dem om den här bonusen.

Men varför hänvisar du inte till att hon själv kan göra det? Om du säger att det är hon som är…ansvarig för det här.

Vad hon sa så svarar de inte när hon ringer. Så jag vet inte.

Men flera gånger per dag, alltså ibland har ni ju kontakt flera gånger per dag.

Det kommer jag inte ihåg.

Du ringer ju till dem också.

Mm

Är det så att du byter uppdragsgivare under den här tiden? Från Daniel till Benzema 9?

Nej. *skakar på huvudet*

Är det något annat du kommer ihåg kring det här?

skakar på huvudet Nej.

Då går vi vidare till ***Omständighet 4****, det är registrering av kontantkort och det här sker den 23 januari 2023.*

Kommer du ihåg det här?

Ja, jag kommer ihåg att jag skulle skaffa ett kontantkort.

Mm

Det är det jag kommer ihåg.

Det är det du kommer ihåg?

Ja.

Han ber dig att registrera ett kontantkort på dig.

Mm

Hur många gånger har du gjort det åt honom?

En gång.

Vad skulle han använda det här numret till?

Det vet jag inte.

Sen skriver han och frågar hur länge sedan det var sen hans vän gick ifrån er.

Ja.

Vad var det för vän?

Ja, det var väl någon av de här killarna.

Kommer du ihåg vem?

Nej.

Den här vännen verkar ju ha hämtat en telefon.

Han hade en telefon med sig som kontantkortet skulle sitta i.

Är det den telefonen som Joanna Skoog fick sen?

Det vet jag inte.

Är det den här? (Visar foto på simkortsramen som fanns i Helenas väska, Externt dokument).

skakar på huvudet Kanske, men jag vet inte om det är det simkortet.

Nej, det är svårt att se på bilden vad det här är för operatör.

Men det måste ju vara Comviq.

Det här?

Ja…skulle jag tippa på i alla fall.

Tror du att det skulle kunna vara det här då, menar du som han ber dig att göra här?

Det är mycket möjligt, ja.

Men åter igen så gör du bara saker som han ber dig om.

Mm

Ja, du vet inte vad det där telefonnumret ska användas till.

Nej.

Och du registrerar det på dig.

Mm, ja.

Och det hade du inga betänkligheter inför?

Nej, eftersom han skrev att det var inte för kriminella syften.

Nej.

Jag vet inte om det var för om att kunna swisha till ett nummer eller, jag vet inte. Jag har inte använt det numret i alla fall.

Men det är ju en kod på telefonen här också.

Ja, den krävde ju en kod.

Ja, så det är ju inte bara att du startat ett abonnemang du måste också ha stoppat in det i en telefon.

Nej, det gjorde killen som kom med telefonen, stoppade in det.

Och han valde koden Helena 62?

Det var jag som hade skapat den koden.

På vilket sätt har du gjort det, när du inte hade telefonen?

Via datan.

Han frågar här, vad är koden på telefonen?

Ja.

Helena 62.

Ja, man kunde ju registrera den på datan, kortet. Om jag minns rätt, det är inte helt säkert men…

Men har du någon aning om vart den här telefonen tar vägen sen då?

Nej.

Men är det inte ett konstigt sammanträffande att Joanna Skoog har en telefon…

Jo.

…med den koden.

rycker på axlarna Ja. Jag har inte tänkt så långt när jag lämnade ifrån mig det.

På vilket sätt hade ni kontakt med varandra då?

Vem?

Du och Joanna Skoog.

Nej, det var väl bara att jag skull lämna någon kartong till henne.

Men hade ni kontakt? Pratade ni i samtal eller skrev ni?

Det kommer jag inte ihåg. Jag tror vi har pratat någon gång.

Och du litar på Danne när han säger att det inte ska användas till något kriminellt?

Ja. Jag gjorde det i alla fall.

Efter sedan du har förvarat narkotika åt honom, du har haft folk springande hemma hos dig…

Ja.

…och då tar du hans ord.

Ja.

Det låter ju som en helt ohållbar situation.

Jag vet men jag har väl inte tänkt så långt.

Jag tycker också att det låter som en orimlig situation om det skulle stämma det du säger.

Jo, men det är så.

Men du säger att Bitte var mest drivande, ändå gör du sådana här saker, extra tjänster.

Ja, jag vet, jag är väl dum, varför det vet jag inte.

Men du måste väl ha tänkt något?

Nej. Jag har inte det.

Omständighet 5 *har vi redan pratat om för det är den här konversationen med Anton. Som vi pratade om i förra förhöret.*

Då kommer vi till ***Omständighet 6*** *och det här handlar om att Daniel ber om upphämtning av något okänt, troligen pengar och det är den 26 februari.*

Det här vet jag inte vad det är, jag kommer inte ihåg.

Här ska du då hämta upp pengar och det registreras kontantkort och så ska du sätta in de här pengarna också, som du hämtar.

Mm

På vilket vis är Bitte inblandad i det här?

skakar på huvudet Nej, det kommer jag inte ihåg.

Finns det någonting Helena som du anser att vi kan göra för att förstå dig bättre i den här situationen. Du säger att det är din mamma som är hjärnan i det här och att det är hon som styr.

Mm, ja.

Vad är det som du tycker att vi, hur ska det komma fram? För allt vi ser är ju dina kontakter med Daniel. Han ber dig om saker och du hänvisar antingen till din mamma eller Jasse, eftersom du jobbar och ibland så vet vi också att du har åkt och gjort egna uppdrag eller varit hemma.

Ja.

Och du menar att så snart det kommer hem någon helt okänd person till dig, då går du upp på övervåningen, du loggar in på din telefon, lämnar telefonen och går upp i din säng och låter vad som helst hända där nere.

Mm, ja.

För oss låter det ganska, det låter inte trovärdigt.

Nej, men det är så.

Det är så det är?

Ja.

Vad är det som vi, vi ser ingenting som tyder på att det är din mamma som är hjärnan i det här.

Nej, mamma pratar ju med mig. Hela tiden. Hon är på mig hela tiden att vi måste ordna det och vi måste fixa det.

Men det kommer ju från Daniel till dig.

Ja. Eftersom mamma har svårt att svara på eller ja, att skriva.

Jo, men du säger ju att hon har pratat med Daniel.

Ja, via telefon, ja.

Du säger själv att ni har raderat allt i hennes telefon.

Mm

Det finns ingenting som styrker det du säger…

Nej.

…i hennes telefon heller.

Nej. Inte vad jag vet.

Kör Bitte bil?

Hon har körkort i alla fall.

Ja, men kör hon bil?

Inte nu, nej.

När slutade hon att köra bil?

Oj…det minns jag inte.

Nej, för det har ju körts en del grejor också, det är du som har bil och det är du som kör.

Mm

Ja, det har hämtats pengar och det körs grejor till både Hammarbyhöjden och Tierp.

Och Södertälje.

Södertälje?

Men vad har Bitte för hållhake på dig eftersom du upplåter hela ditt liv åt att tillgodose

hennes intressen, i det här fallet då eftersom du påstår att det är Bitte som vill göra det här.

Ja. Jag har alltid gjort allt för min mamma.

Men det här är ju ingen välgörenhet Helena.

Nej, det vet jag. *tystnad* Ja, jag vet inte vad jag ska säga.

Det är ingen välgörenhet för din dotter heller.

Nej.

Som har sina utmaningar i livet.

Mm

Bitte berättar ju för oss om sin del i det här. Hon ger ju en annorlunda bild än vad du berättar…

Jag tror knappast hon har berättat sanningen.

Nej, har du berättat sanningen då?

I den mån vad jag kommer ihåg, ja.

Men menar du att det här var så vardagliga saker för dig så att du inte kommer ihåg dem?

Nej, vad då vardagliga?

Ja, sådana saker som är lite speciella torde man komma ihåg, bättre.

Nej, nej, tyvärr så gör jag inte det.

Nej, och du kan inte beskriva de personerna som har varit hem till dig i ditt hem när du har överlämnat din telefon och sedan gått upp och satt dig på övervåningen.

Nej, det enda jag kan beskriva är mest utländskt påbrå har dom och en svensk. Tror jag han var i alla fall, eftersom han var blond.

Jag tror vi stannar där idag. Advokaten tillfrågas om han har frågor – inga frågor.

Förhöret avslutas 11:30.

Skrivet från ljudinspelning.

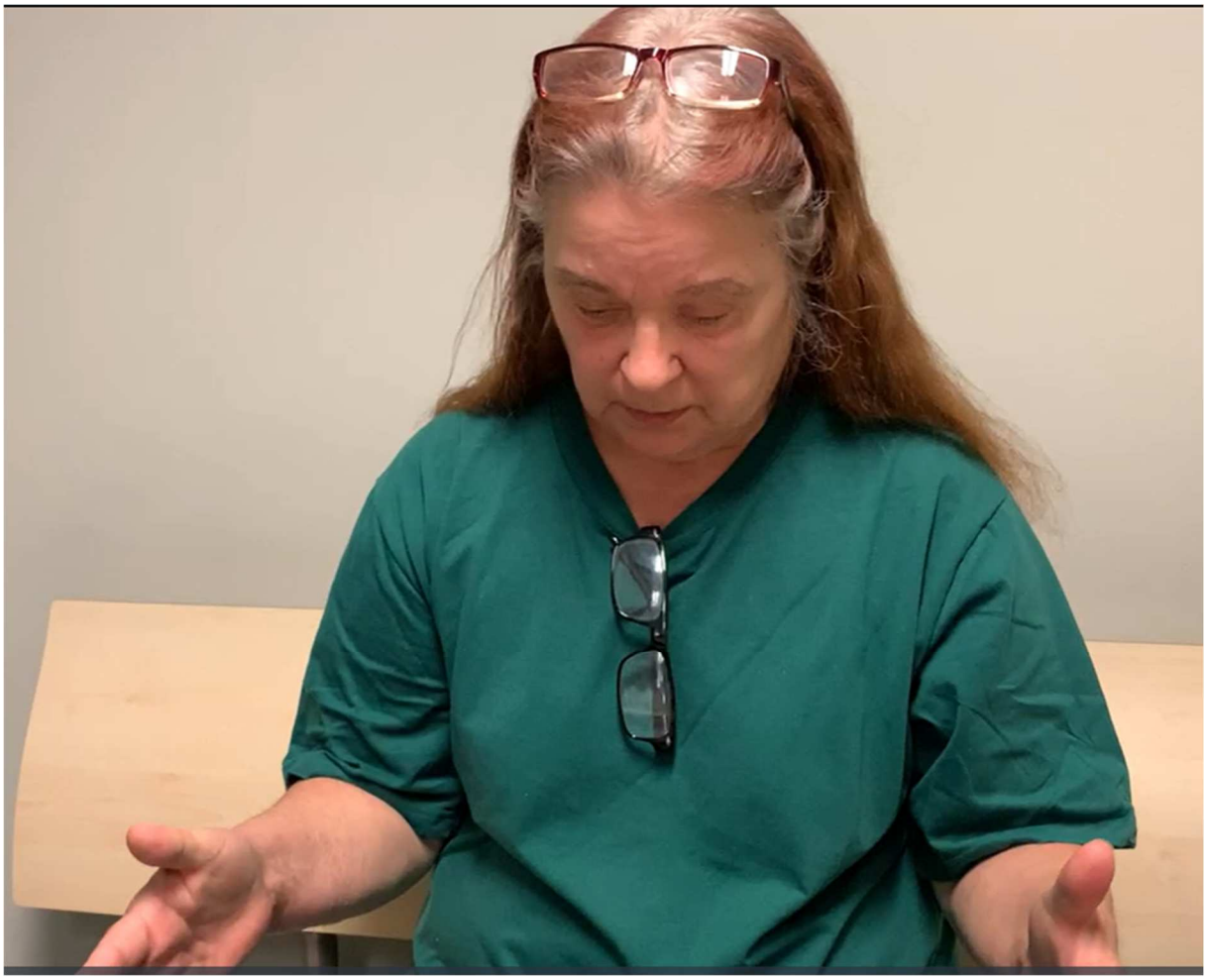

Skärmklipp från videoupptagning av förhör. Helena visar storleken på kartongerna hon hade ställt framför dörren den 14 december 2022, händelse 14.

Polisen

Förhör

Förhör 6

Signerat av

Signerat datum

Enhet	Diarienr
Region Bergslagen, Utredning 5 Rgn Bergslagen	5000-K787225-23

Hörd person	Personnummer
Johansson, Hanne Helena	19621224-2504

Den hörde är	ID Styrkt	Ställning till misstänkt - målsägande - vittne
Misstänkt	Nej	

Tolk	Språk

Anledning till förhör / Misstankar som misstänkt har underrättats om	Underrättad om misstanke
Grovt narkotikabrott, Fullbordat, Gärningsman	2024-04-09

Ytterligare information om anledning till förhör
Kompletterande förhör med misstänkt.

Underrättad om 12 § FUK	Underrättad om rätt till försvarare	Godtar den försvarare som rätten förordnar	Försvarare/ombud närvarande
Ja			Ja

Försvarare/ombud önskas
Ramil Bisso

Förhörsledare	Förhörsdatum	Förhör påbörjat	Förhör avslutat
Ulrika Boman	2024-05-24	10:02	12:11

Förhörsplats	Typ av förhör	Förhörssätt
Arresten Örebro	RB 23:6	Videobandsförhör

Förhörsvittne	Utskrivet av
	UB

Involverad personal	Funktion
Anna Morin	Biträdande förhörsledare

Berättelse

Förhöret inspelat på video, filen arkiverad i Filip.

Förhörsledarnas frågor och kommentarer skrivs i kursiv stil.

Hur känner du idag Helena, vill du att vi drar rättigheter och misstankar?

Nej, det är bara att köra.

Det är bara att köra.

Mm

Är det något som du har kommit på sedan sist, som du vill säga?

Nej, vi får se hur det blir, det är bara att köra frågorna så får jag svara.

Då tänkte jag att vi ska börja med att visa er, vi har gjort en sammanställning över den narkotika som vi kan säga vad det faktiskt är och vikt och gjort en sammanställning av marknadsvärdet, och då har vi CAN rapporten som underlag för det. Så den kan vi börja med.

Helena och hennes försvarare får själva bläddra och läsa i egen takt i Externt dokument,

Rapport Marknadsvärde narkotika.

Den kommer att ligga med i förundersökningen så det är mest att ni ska få ta del av den.

Vi kan säga att de uträkningar som är gjorda här är ju baserat på rapporten här som vi går igenom och de mängder narkotika som vi påstår är aktuella.

Här är det redovisat i gatupris och grossistpris.

Vad tänker du Helena?

Ja, det var inga dåliga priser. *skakar på huvudet*

Det där är alltså summan av det vi påstår att vi kan konstatera har florerat i din bostad och i dina händer.

Herregud. *skakar på huvudet* Ja, jag hade ingen aning om att det var så mycket.

Du ser ju att det är en skillnad på det vi kallar gatupris, det är ju alltså om man skulle bryta ner det och sälja det till missbrukare på gatunivå och grossistpriser är ju om man köper större partier. Men här finns det mycket pengar att tjäna.

Ja, och det har jag definitivt inte gjort.

Hur pass medveten är du om narkotika och saker som händer i samhället nu?

skakar på huvudet

Tänker du någon gång på det?

Nej, inte förrän jag ser det där.

Vad tänker du när du ser det där då?

suckar Katastrof.

Katastrof för vem?

För folket som köper. Det hade jag ingen aning om.

Och då är det där bara vad vi faktiskt kan säga vad det har varit för någonting och vilken vikt, det finns ju flera konversationer där det inte framgår och då har vi inte räknat med det så det här är ju inte allt som har passerat hemma hos dig.

Jag hade ingen aning om att jag hade så mycket.

Det här är ju uträknat på alla de händelserna som vi har pratat om och som du är delgiven misstanke om, sen finns det ju en mängd i den här rapporten som vi har valt att kalla för omständigheter det är när vi inte exakt kan prata om mängder eller där det framgår så pass mycket att du är delgiven misstanke om de specifika händelserna. Men vi vill ändå att du ska förstå att det är det här som vi påstår har hanterats.

suckar Jaa

Någon har uppenbarligen tjänat ganska stora pengar på det här.

Ja, det är inte vi i alla fall.

Vi, vilka menar du då? När du säger vi.

Jag och min mamma.

Vad har ni fått för pengar då för det här? Vad är din uppfattning?

Ja, vi har fått tre tusen här och fyra tusen där och sen ja…bara för att köra iväg det. Jag hade ingen aning om att det var sådär…

I det här telefonsamtalet som du fick lyssna på här, där pratas det om tio tusen kronor i månaden.

Ja, men det blev aldrig så. Eftersom Danne alltid sa att det fattades grejor och… ja, nej det här är hemskt, usch.

Vill du berätta vad du tänker om det där?

Ja, som sagt jag hade ingen aning om att det var sådär mycket. *tystnad*

Det vi kan se, vi påstår ju att allt det här har passerat ditt hem på ett eller annat sätt. Det vi kan se så framgår det ju ingenstans att du eller någon av er har gjort det här mot er vilja på något sätt. Utan ni har ju varit högst medvetna om det här.

Nej, jag har inte varit medveten om, utan jag har bara blivit meddragen mot min vilja.

Då får du utveckla det lite, med tanke på att du är vuxen och har ett eget ansvar och så, hur ser du på den delen att du blivit meddragen?

Ja, jag har väl liksom känt att om jag inte har gjort det där så har jag, så skulle jag bli hotad. Jag har liksom varit rädd och velat dragit ur mig för länge sedan. Redan från början. Men vågar inte dra mig ur förrän det var över för att jag har varit jätterädd.

Men vad var anledningen att du gav dig in i det från början då?

Men det var ju min mamma.

Berätta om det, hur gick det till när hon presenterade det här förslaget för dig.

Hon sa att vi kunde tjäna pengar och att det var ingenting att vara rädd för men jag sa till min mamma att nej, jag vill inte. Men hon gjorde det ändå och då blev det att jag blev indragen i det.

Vad gjorde hon ändå?

Såg till så att de kom hem till oss…sakerna.

När var det här?

Ja det var väl… i slutet på 22.

Ja, vi ser väl att det började någon gång i november där.

Mm

Ja, vi påstår i alla fall det. Sen finns det väl skäl att tro kanske någonting, vi ser att ni har haft kontakt tidigare och att det finns transaktioner i mellan er tidigare, ekonomiska transaktioner. Men det är inget som vi på något sätt belägger någon skuld i.

Nej.

Men hur började det då?

Ja, det var ju min mamma som hade kontakt med Danne. När hon var hemma hos Rosita.

Vad handlade det om från början, vad var uppdraget?

Från början så var det väl att hon skulle ta emot pengar som vi kunde skicka ner till Danne.

Okej, vart skulle de pengarna komma ifrån då?

Från Dannes kompisar.

Gjordes det något sådant?

Ja, en gång. Nu kommer jag inte ihåg hur mycket pengar det var men det var väl, sextio, sjuttio tusen tror jag.

På vilket sätt kom de till er? Och vem kom de till?

Mamma tog emot pengarna på parkeringen.

Sen då?

Ja, sen var det väl det att vi skulle sätta in dem och föra över, men det gick inte eftersom man bara kunde sätta in femton tusen i veckan så då, Danne ordnade så det var någon kille som kom och hämtade pengarna.

Var det en av de killarna som har varit hos er senare?

Jag såg aldrig killen, varken när de lämnade eller hämtade.

Nej, okej, det var Bitte som skötte det?

Mm

Sen då hur gick det ifrån pengar till att handla om narkotika?

När jag kom hem från jobbet en gång så hade de levererat kartonger. Som jag skulle eller vi skulle förvara i förrådet.

Kommer du ihåg när det här var?

Nej, det var i slutet av 22.

Så du menar att det är din mamma som har startat upp den här verksamheten ifrån början?

Ja, ja det är det.

Utan att ha pratat med dig innan eller gjorde ni det här tillsammans?

Hon har sagt men jag har liksom avrått henne och göra det, men hon övertalade mig.

Och vad skulle anledningen vara? Du pratade om pengar.

Ja, hon ville tjäna pengar på det.

Behövde hon eller ni de här pengarna?

Ja, hon behövde ju mest för att hon spelade ju bort sin pension.

Hur såg det ut med din ekonomi då?

Ja, jag hade ju så att jag kunde klara mig i alla fall, jag betalade ju räkningar och det.

Var du skuldsatt vid den här tiden?

Ja, jag hade lån.

Vad var det för typ av lån då?

Oj, det kommer jag inte ihåg. Jag kommer inte ihåg faktiskt.

Vi ser ju att, jag tror att det var i början av 2023 att du tar ett lån.

Mm

Kan du berätta om det?

Lånet tog jag för att jag skulle lösa alla smålån jag hade, plus att jag skulle köpa en bil.

De här smålånen vad är det för typ av lån som du hade?

Eh…

Om vi säger såhär då, är det sådana snabblån?

Nej, det vill jag inte påstå att det är…men det var väldigt hög ränta.

Men vad var anledningen till att du hade de lånen då?

Ja, för att kunna köpa saker till hemmet.

Till hemmet?

Mm

Men det talar ju lite emot att du klarar dig ekonomiskt. Du hade ju lön och jobb och…

Jo, men…

Är det så att det finns något spel, ett spelproblem här?

Spelat det har ju jag gjort också men inte, inte lika mycket som min mamma, nej.

Men om vi sammanfattar det så hade du också ett behov av lite extra pengar?

Ja, det har väl alla.

Men sen verkar det ju som att efter Bittes uppstart där, ganska snabbt gick det över till att du blev den som Danne hade kontakt med.

Ja.

Berätta om det.

Det var ju varför, för att han hade svårt att förstå min mamma och min mamma kunde inte skriva.

Så då blev det dig han…

Ja. Tyvärr.

Och Bittes roll blev mindre då eller?

Nej, hon var ju med och bestämde hon också.

Berätta om det.

Det finns inte så mycket att berätta om det, att hon var med på det.

Men vad bestämde hon om jag säger så.

Att vi måste ha pengar.

Hur drogs Jasemin in i det här då?

Ja, hon drogs väl mest in i att hon åkte med som sällskap.

Hur fick hon reda på det här, Jasemin?

Jag tror att mamma berättade det.

Hur kändes det då? Att din dotter skulle bli indragen i narkotikaverksamhet.

Hemskt.

Men du lät det ske. Du har ju också vid många tillfällen hänvisat till henne.

Ja, tyvärr.

Bitte har ju sagt i förhör att hon inte gillade det här för att du skulle kunna bli av med jobbet och att hon var orolig för det.

skrattar till Fast det stämmer då definitivt inte. Hon skiter väl fullständigt i det. Bara hon får förse sig med sin egen del.

Men har hon fått så mycket pengar då? Du säger själv att ni har inte fått så mycket.

Nej, nej, det är ett par tusen hon har fått.

Men vad var det som gjorde att ni ändå tyckte att det var värt det?

Det var inte värt det, jag ville dra ur mig från början.

Fast ändå har du kört grejor, du har…

Jag har kört för att bli av med det så fort som möjligt, för att jag ville dra mig ur.

Men du har också registrerat kontantkort åt Danne, du har gjort ganska många saker.

Mm

Vi kan inte på något sätt se att du har meddelat att du inte vill vara med på det här.

Nej, men så är det i alla fall. Jag har gjort det här, jag har sagt att jag inte ville.

Vad sa han då?

Han sa att det var snart slut och vi måste reda ut det här.

Vad var det ni skulle reda ut?

Ja, han påstod att det fattades grejor och han ligger risigt till.

Advokaten vill ställa en fråga: Det här med att du försöker dra dig ut Helena, kommer det till uttryck på något sätt, via samtal eller på något annat sätt.

Via samtal.

Advokaten: Via samtal?

Mm

Advokaten: Är det då du får det här svaret hela tiden?

Ja.

Advokaten: Och vad var svaret, kan du utveckla det?

Eh…ja, han sa ju det alltså han ligger väldigt risigt till och det kan hända vem som helst någonting. Han sa inte riktigt detaljer men…

Advokaten: Förklarade han varför han ligger risigt till?

Ja, han påstår ju att, han måste ju jobba åt någon annan eftersom han säger att det fattas så mycket och… *tystnad* att hans liv hänger på det och då blev jag rädd för mitt liv hänger väl också på det då.

Men det här är sådant som ni har pratat om på telefon?

Ja.

För det finns ju ingenting i text som stödjer det här du säger.

Nej, nej. För jag har svårt att uttrycka mig i text…så därför har jag ringt honom.

Det framgår ju det här att det fattas saker och så det kan vi ju se.

Mm

Men inte på något sätt att du vill backa ur.

Ja, men det har jag sagt till honom flera gånger. Då skrev han också att det snart är över.

Vad menar han med det? Att det snart är över.

Med leverans.

Att de inte skulle?

Mm

För det framgår ju inte heller någonstans utan i januari gick vi ju genom en ny chatt vid förra förhöret där det var en Benzema 9 som var inkopplad också. Så då var det ju som att det togs ytterligare ett steg, att du klev djupare in i det här i och med att du började skriva och prata med ytterligare en i den här organisationen.

Men jag har inte fått någon leverans ifrån honom i alla fall.

Nej, men du hade väldigt mycket kontakter med honom.

Ja, det är ju mest om pengar, eftersom Danne var skyldig pengar.

Så Danne var skyldig Benzema 9 pengar?

Nej, han var skyldig oss pengar.

Okej. Vad skulle Benzema 9 göra åt det?

Se till så att vi får pengar.

Gjorde han det?

Vi fick sju tusen en gång.

Vi ska gå tillbaka, för vi hoppade över den här omständigheten i förra förhöret men vi går tillbaka till ***Omständighet 2****. Det här är Jasemin och Danne som har en konversation, men det är på Signal så det är Forbes och Mannen 2. Det här är en konversation som sträcker sig från 18 januari 2023 till 25 februari 2023.*

Ja, det där säger mig ingenting.

Nej, men det säger väl dig någonting om vilken organisation som Danne är kopplad till.

Nej, jag har inte sett det här.

Nej, det förstår jag för det här är ju Jasemin.

Mm

Men han ska prata med din mamma skriver han här i början. Jag är i Turkiet och träffar Räven, säg ingenting till någon men det kanske händer lite saker snart, okej, men ingenting är säkert, jag skriver till din mamma när jag vet mer, okej, skriver han till Jasse.

Men det måste ju vara om den här bonusen.

Mm

Och Räven vet jag inte vem det är.

Nej. Jasemin verkar lite imponerad i alla fall.

Ja, det vet jag ingenting om.

Det är ingenting som Jasemin har pratat med dig om?

Nej.

Det visar ändå, vilket både Jasemin och din mamma säger, att det är du som är, om man nu ska kalla det för ett familjeföretag det här, så är det du som är chefen.

Nej *skakar på huvudet*

Det är ju du som är filtret in. Daniel skriver det att jag hör av mig till din mamma sen.

Mm, men det är ju fortfarande om de här pengarna och hur mycket bonusen var det vet jag inte heller för det fick vi aldrig reda på.

Vad skulle ni få bonus för då?

För att vi hade levererat de där sakerna före jul.

Men bonus låter ju som någonting man kanske får utöver det som är överenskommet, men du säger ju att ni inte fått någonting i princip.

Nej.

Men ni kallar det ändå för bonus.

Ja, jag vet inte vad bonusen är på.

Nej, menar du att det är Daniel som använder det ordet, bonus?

Ja, det kommer från Danne.

Då har vi ***Omständighet*** *7, det här är den 28 februari 2023, inblandning i hantering av narkotika på Fågelsångsvägen.*

Berätta om det här tillfället.

Det var väl då vi lämnade väskorna och det jag hade köpt.

Mm, men ni var där ganska länge.

Ja, det var väl en kille där och lastade ur en massa kartonger, sådana här vita med plastgrejor i, som vi höll på med och staplade. Men jag har inte sett någon narkotika.

Hur kom de där kartongerna dit?

Med lastbil.

Men berätta vad är anledningen till att du åker dit. Berätta från början.

För att han skulle ha de där väskorna.

Vem?

En ung kille. Namnet vet jag inte.

Mm, fortsätt.

Ja, när vi kommer dit så håller de på att lasta ur en massa små kartonger, jag tror säkert att det var en par hundra sådana här små vita med en massa plaströr och sådant i. Det var det jag hjälpte dem med.

Och lasta ur kartonger.

Ja.

Från lastbilen då eller?

Ja.

Men hur fick du det här uppdraget?

Nej, att jag skulle åka och lämna de här väskorna som jag hade köpt…och tejp och penna.

Du hade ju först köpt de här grejorna också.

Ja.

Hur fick du det uppdraget då?

Danne skrev till mig att jag skulle köpa, jag vet inte hur många det var, tjugo tror jag, väskor och tejp och lämna.

Fast du var ju där i flera timmar, du var ju inte bara dit och lämnade det.

Nej, det var ju de här jäkla kartongerna som vi skulle plocka undan.

Men ingick det i ditt uppdrag?

Vad sa du?

Ingick det i det uppdrag du fick, du skulle köpa väskor, åka dit och hjälpa till med kartonger.

Nej, nej utan jag skulle bara lämna egentligen.

Men hur kom det sig, du var där i fyra timmar.

Sen skulle jag vänta på den här killen så jag kunde köra honom hem så jag kunde få pengar.

Okej, och hur mycket pengar skulle du få då?

Sju tusen.

För att köpa några väskor?

Nej, men det var ju det Danne var skyldig.

Okej.

Och han hade pengarna hemma.

Danne var skyldig dig.

Pengar, ja.

Men du är ju där ett antal timmar Helena.

Ja, det tog ju tid för dem och plocka alla de här små kartongerna.

Men du får ett uppdrag att åka och handla påsar.

Mm

Det här är ju inget som vi ser finns skrivet från Danne.

Nej, vi pratade på telefon.

Så vad är egentligen ditt uppdrag då?

Att lämna de här väskorna och sen vänta på den här killen, skulle ta med honom tillbaka.

Hur visste du vart du skulle någonstans då?

För att han sa det.

Har du varit där någon gång tidigare?

Jag har varit där men det var många, många år sedan. Min systers kille har garage där.

I samma område?

Ja.

Den här killen som du träffar där är ju Sebastian Nordahl, som har Signalalias Rarry.

Hur kom det sig att Jasemin var med när ni bara skulle handla och lämna väskor?

För att det skulle inte ta så lång tid. Så därför följde hon med, hon var med mig och handlade väskor.

Var hon med in på Rusta?

Ja.

Hur mycket skulle Jasemin få av de där sju tusen?

Fem hundra tror jag.

Hade ni kommit överens om det innan eller?

Jag sa till henne att du får fem hundra om du följer med.

Enligt Bank-Id loggarna kan vi se att ni har befunnit er i närheten av Fågelsångsvägen mellan klockan 16:13 till klockan 22.

Det kommer jag inte ihåg att det var så länge.

Nej, det blev ju väldigt länge, för sju tusen.

Advokaten: Det där grundades väl på att man kopplade upp sen hemma?

Ja, man kan ju följa hela, Jasemin har ju väldigt många Bank-Id uppkopplingar här.

Advokaten: mm

För Jasemin var inte med där inne väl?

Inne var?

Inne i lagret.

Vi har inte varit in i något lager, vi har varit utanför.

Berätta om det då. När ni kommer till det här lagret, du vet vart du ska någonstans?

Mm.

Fågelsångsvägen.

Ja.

Hur ser det ut när du kommer fram? Berätta med egna ord.

Det var flera garage eller vad man nu skulle säga, vi åkte in och väntade där, det stod ju redan en lastbil där.

Visste du vilket garage du skulle till? Det ligger rätt många där.

Nej, men killen mötte upp oss.

Vid grinden eller innanför?

Vid grinden.

Är det den killen som du sen fick pengar av?

Ja.

Sen då?

Ja, vi väntade ju där ganska länge. För det tog jättelång tid för att de slängde ju bara ut kartongerna. Som vi sen, som jag hjälpte till att stapla upp utanför.

Du pratade om att det var en lastbil där, vad var det för lastbil? Kan du beskriva den?

Eh…vit, med presenning runt. De hade jättestora problem med att få isär, så det tog ju också över en timme. Innan de kunde öppna.

Vad gjorde du då, när de höll på att öppna?

Jag satt antingen i bilen eller väntade utanför.

Okej, så det var kartonger som lastades ur från den här lastbilen, hur många personer är det på platsen?

Ja. Chauffören och sen den andra, den unga killen.

Och du.

Ja.

Är det någon som säger åt dig vad du ska göra?

Nej.

Du hugger in ändå och hjälper till.

Ja, för att jag ville att det skulle gå fortare.

Du sa att det var kartonger som ni ställde någonstans.

Ja, vi ställde dem utanför.

Utanför på marken då eller?

Ja.

Vad var det för kartonger då?

Det var små vita kartonger med några plastskruvar och sådana saker, rör i.

Såg du vad som var i?

Ja, för de gick sönder en del.

Kartonger eller?

Mm

Är det, det här som tar fyra timmar att lasta ur?

Ja, stapla.

Vart var din bil under tiden?

Utanför.

Bredvid lastbilen eller?

Ja.

Vad gör Jasemin under tiden då?

Sitter i bilen.

Vi har ju pratat med Jasemin också om det här.

Mm

Hon har ju berättat och vilket också framgår här att hon är upprörd för att vänta så länge.

Ja.

Det här är ju också mitt i vintern. 28 februari.

Mm

Pratar du någon gång med Jasemin under tiden som ni håller på här?

Ja.

Vad berättar du för henne?

Jag sa dom är snart klara.

Så du gick i mellan lastbilen och bilen?

Mm

Ja för Jasemin skriver ju en del meddelanden till dig.

Mm

Så under en ganska lång period så var ju du inte ut till bilen. Hon skriver ju en massa, vart är du? Blir fucking arg, vänta svarar du. Hur fucking länge frågar hon, har panik.

Ja, för att hon skulle hem.

Ja, Jasemin säger ju att det här var en hemsk och panikartad upplevelse för henne att sitta där i bilen.

nickar Mm, ja.

Hon säger också att hon skulle få femtusen.

Nej, nej, inte vad jag vet i alla fall. Nej. Inte ifrån mig i alla fall.

Sen då, när ni åkte därifrån, åkte han med dig den här killen då?

Ja.

Och sen? Vart åkte ni då?

Vi åkte till hans bostad.

Vart bodde han?

Häggvik. Mellan Sollentuna och Häggvik, där någonstans.

Vad hände där?

Vi satt på parkeringen medan han sprang in och hämtade pengar.

Hur fick du de pengarna?

Kontant.

Kontant, hur mycket då?

Sjutusen sexhundra, det var för kvittot också. Sjutusen sexhundra någonting.

Så du fick för utläggen du hade gjort?

Mm

Sen den 1 mars skickar ju Sebastian ett meddelande i en chattgrupp där han skriver – 11 k bumbel. Så här ser det ju ut som att du fått elvatusen.

skakar på huvudet Nej, jag har inte fått några elvatusen. Jag fick sju och sex.

Du har ju sju samtal med Benzema 9 den här dagen, på Signal.

Jaha.

Vad handlade de samtalen om?

Det var väl mest det att jag skulle vänta på killen, om jag ville ha mina pengar.

Mm, men sju samtal?

Ja, för det tog ju tid.

Jasemin berättar, förutom att det var en hemsk upplevelse, att när ni kommer dit så står det en lastbil parkerad framför förrådet, du kliver ut och hon hör dig hälsa på någon som svarar med en mansröst. Sen kommer du inte tillbaka till bilen förrän ni åker därifrån.

Det stämmer inte.

Nej.

Och det är därför hon skriver till dig och försöker ringa.

Mm, ja, men jag var fram till henne, ett par gånger.

I början eller?

Det kommer jag inte ihåg, men under tiden i alla fall.

Alias Rarry, alltså Sebastian skriver ju med Benzema 9, då skriver han att det är Silver, Fotbollsträna re, Gorilla och Musse Pigg och alla de förekommer ju i haschdatabasen.

Fast det vet jag ingenting om.

Nej, för det packades ju upp, det förstår man i konversationen i Sebastians telefon.

skakar på huvudet Det måste ha varit mer, jag vet bara de här vita kartongerna.

Okej. Vilken väg körde ni tillbaka till Upplands Väsby?

Oj…det kommer jag inte ihåg.

För Bank-Id visar ju att ni körde en annan väg tillbaka, över Täby.

Ja, jag vet inte, kommer inte ihåg.

Då går vi vidare till ***Omständighet 8*** *som heter upphämtning av okänt och det här är den 16 mars 2023.*

Berätta om det här.

Ja, jag åkte dit och hämtade en kartong, ganska lätt kartong. Men innehållet såg jag inte.

Nej. Det måste vara något som är känsligt för kyla eftersom hans skriver att du ska plocka in det.

Ja.

Gjorde du det?

Ja, jag tog in kartongen.

Vad hände med den kartongen sen då?

Det kommer jag inte ihåg, den blev hämtad i alla fall.

Femtusen är ju ganska mycket pengar för att åka till Tierp.

Mm

Det är ju en bit att åka också.

Ja, det tar en timme.

En timme?

Mm

I chatten får du också en skärmdump där Daniel chattar med någon som har ett alias som är Tpaketo, där det framgår att du ska få betalt via swish eller så kommer någon förbi med kontanter.

Mm, jag tror det var kontanter, jag kommer inte ihåg.

Var det någon som kom förbi med kontanter?

Det kommer jag inte ihåg.

Nej, för det stod också här i den här skärmdumpen att om de inte kan lösa swish, de kanske kan fixa i morgon annars så får de droppa cash till henne i morgon, Slaktarn ska droppa grejor och ta emot para och så.

Slaktarn är ju han som har varit hem till dig förut.

Mm, den blonda?

Den svenska killen.

Mm

Var det han som kom?

Det kommer jag inte ihåg faktiskt.

Det var ju just det vi pratade om i förra förhöret, som Händelse 17, det är alltså precis dagen efter, enligt vad som framgår, att Slaktarn ska hem till dig imorgon. Den 17 mars är han ju hemma hos dig.

nickar Ja.

Och ska hämta pengar, står det väl också i den här chatten.

Ja, det står att han ska droppa grejor och hämta para och så, så han var ute och gjorde lite uppdrag den dagen.

Vem är den här personen i skärmdumpen, Tpaketo?

Det vet jag inte.

Nej.

Omständighet 9 har vi pratat om, det är när Dannes mamma fick hot.

Jag får bara fråga en sak här, det här är den 16 mars, det är långt efter när du säger att det inte fanns någon mer narkotika hemma hos dig, i slutet av 2022 när ni hade kört iväg saker och ting till Hallonbergen. Uppenbarligen så har ju det här verksamheten fortsatt.

Men det var väl, ja, när du säger det, det här paketet. Vad det nu innehöll, det vet jag inte.

För här så frågar han ju, Daniel ställer ju en fråga till dig; hej orkar du åka till Tierp och plocka upp efter det, du får femtusen. Det är ju inte så att han på något sätt kräver, utan han ställer ju en fråga om du orkar.

Mm

Det är ju inte så att han tvingar dig till det här.

Nej, nej, inte då nej. Utan jag tänkte det är femtusen det är lättförtjänta pengar.

När får du de här pengarna då?

Det kommer jag inte ihåg, om det var dagen efter eller, jag minns inte.

När Slaktarn var till dig?

Mm, jag kommer inte ihåg om han lämnade pengar faktiskt.

Nej, men då sitter ju han i ditt kök och väger upp narkotika. Det var ju händelse 17.

Vad det var i kartongen det vet jag inte för att det såg jag aldrig, utan han kom och ja…

Men det var ju den filmen vi såg, det var ju dagen efter. Filmen när han sitter i ditt kök och håller på med en våg.

Ja…

Kommer du ihåg att vi pratade om det i onsdags?

Mm

Den här vågen som syns på bilden, är det din våg? En sådan där hushållsvåg.

Ja. Jag tror det i alla fall, jag har en.

Jag ska ta och visa den här bilden så du får se den.

Förhörsledaren visar bilden på sidan 93 i rapporten.

Ja.

Det är din våg?

Ja.

Då går vi vidare till ***Omständighet 10****, det här är den 22 mars 2023.*

Mm, det är ju den där kartongen.

Det är kartongen?

Ja.

Som lämnas ut här.

Ja.

Är det den kartongen som du hade hämtat i Tierp?

Ja.

Ja, den följer ju precis samma mönster som vi har sett tidigare när det överlämnas saker. Men den här påsen som Daniel ber dig att titta efter, vad är det? Som kan ha trillat ut i din bil?

Ja, fast det fanns ingen möjlighet att någonting skulle trilla ut för att kartongen var väl igen tejpad.

Mm, men försöker de att påstå att det har blivit fel igen eller?

Förmodligen.

Men det är kartongen från Tierp som lämnas ut här.

Mm

Till en silvrig bil.

Mm

Omständighet 11 *är bara ett foto som vi inte kan säga något mer om, men den finns i din mobil. Så vi vill ändå fråga, bilden är från den 23 mars 2023.*

Nej, det har jag inte sett. Det är inte jag som har lagt ut i alla fall det där.

Vi går vidare till ***Omständighet 12****, det här är en chatt mellan Benzema 9 och Benzema stash.*

Rarry är ju Sebastian och Benzema stash är ju Joanna Skoog. Det här är den 23 mars 2023.

Nej, det här vet jag ingenting om, jag känner inte igen det.

Nej, det här kommer ju från en annan telefon, så det här kan du ju inte ha sett.

Men den här konversationen är från den 23 mars 2023 och den sker tio dagar efter att Sebastian Nordahl grips misstänkt för grovt narkotikabrott.

Var polisen till dig och frågade om du visste vem Benzema var?

Det kommer jag inte ihåg, jag vet att polisen har varit i alla fall.

Mm, men du kommer inte ihåg om de frågade om Benzema 9?

Nej, det kommer jag inte ihåg.

För det låter ju i den här konversationen som att Benzema har fått reda på ifrån dig att polisen har varit till dig och frågat efter honom.

Jag kommer inte ihåg faktiskt.

Hur kom du i kontakt med Benzema 9?

Via Danne.

Hur länge har du haft kontakt med honom?

Nej, det är bara tillfälliga, enstaka tillfällen.

Men den 28 februari vid Fågelsångsvägen pratade du med honom sju gånger.

Mm

Du har ju haft kontakt med honom på flera sätt, ni har ringt röstsamtal, ni har skrivit meddelanden, har ni haft videosamtal också?

Nej, det tror jag inte.

Berätta vad du vet om Benzema 9.

Men det måste ju vara Adde, Dannes bror.

Varför måste det vara Adde?

För att han sa att min bror, ja, jag tolkade det så i alla fall.

Men du har ju pratat med honom så då vet du väl om det var Addes röst du pratade med.

Men jag känner inte igen Addes röst sådär för att det var, jag har inte pratat så mycket med

Adde.

För i din telefon ser vi ju att kontakten med Daniel minskade efter december där när narkotikan flyttades och att sen kontakten med Benzema 9 ökade.

tystnad, skakar på huvudet
Ja, fortfarande så tror jag att det är hans bror.

Då bytte du uppdragsgivare eller?

Nej.

Men hur var de här samtalen som du hade med Benzema då?

Det är ju mest om pengar.

Ja, men vad fick du för besked?

Oftast så fick jag beskedet att det är på väg.

Men konversationer eller samtal, har det funnits sådana som inte har handlat om pengar?

Nej inte vad jag kommer ihåg.

Är det inte så att du fått uppdrag också via Benzema 9?

Nej, nej, inte vad jag kommer ihåg.

Har du vid något tillfälle öppnat abonnemang eller skrivit dig för telefonabonnemang vid något annat tillfällen än det som vi pratade om i förra förhöret?

Nej.

Vilken operatör var det som du gjorde det för då?

Det måste ha varit Comviq.

Har du vid något tillfälle vänt dig någon annanstans, till någon annan, Telia eller Hallon, eller?

Nej.

Man skriver ju i den här chatten som vi tittade på nu, hennes nummer är abonnemang. Vad tror du att man syftar på då?

Abonnemang?

Mm

Nej.

De hade gått till tanten och frågat efter Benzema, för hennes nummer är abonnemang. Skriver man.

Nej, som sagt det var bara det här kontantkortet.

De kanske menade att de hittade henne för att hon har ett abonnemang på sitt nummer.

Men det vet jag ingenting om.

Men du säger att Benzema är Adde, Dannes bror.

Men i omständighet 3 som vi gick igenom i onsdags då skriver ju Forbes, men okej men kan du be honom kontakta mig för det handlar om något annat. Jag kommer att lämna pengar till honom senast första mars. Men jag behöver prata med honom om en annan sak.

Om det vore hans bror så skulle han väl prata med sin bror, då skulle han väl inte behöva skicka meddelanden via dig?

skakar på huvudet Dom där byter ju nummer hela tiden. Så det kan jag inte svara på varför det är så.

Då har vi ***Omständighet 13,*** *som handlar om ett telefonabonnemang och det är den 10 april 2023.*

Här säger du nej.

Ja, för att jag kunde inte ta fler abonnemang.

Nej, men om du hade kunnat, hade du gjort det då?

Förmodligen.

Nu har vi gått igenom alla omständigheter, men vi har en del kvar, för den här rapporten är i tre delar, del ett är händelser, del två omständigheter och så finns det ett avsnitt om pengar. Där det har skrivits meddelanden om pengar, där det har swishats pengar, eller hämtats eller lämnats pengar. Vi ska gå igenom de nu.

Då har vi ***avsnitt 3.1*** *som händer efter händelse 2 och det är den 23 november 2022.*

Alltså här har vi ytterligare ett tecken på att du har funkat som en allt i allo till Danne. Här skickar du sexhundra kronor till en person på Dannes uppmaning, utan att fråga varför.

Ja.

Vem är det du skickar till? Någon Luka Tasic.

Ja, det vet jag inte vem det är, men jag fick ju numret.

Varför ställer du upp på sådant här?

Ja, för att jag har litat på Danne. Jag vet ju att jag får igen pengarna.

Fast du har ju haft svårt att få pengar ifrån honom.

Jo, det har jag.

Ja, så det blir ju väldigt motsägelsefullt.

Ja, men ja, jag vet. Men det har blivit att jag har skickat.

Det här var ju i november så det här var ju i början, av er…

*Här har vi en konversation som är den 1 december 2022, den sker i samband med händelse 5. (**Avsnitt 3.2**)*

Vad är det här?

Pengar.

Det står att ni fick runt den 20:e säger du.

Ja, tiotusen tror jag det var, mamma fick.

I november?

Ja, jag tror det.

Hur mycket fick du av det?

Hälften.

Ja, fick Jasse något?

Jag kommer inte ihåg.

*Nej, för den 3 december 2022, så har Jasse en egen konversation med Danne. Det här kommer ur hennes telefon så det här har du säkert inte sett. (**Avsnitt 3.3**)*

Har du någon kommentar till det där?

Nej.

Jasemin skriver att hon har så mycket respekt för honom. Vad menar hon med det?

Det var…sommaren när Jasse hade mycket alkoholproblem, drack väldigt mycket, och den enda som kunde prata med henen det var Danne. Som kunde få henne att sluta.

Okej. Så den sommaren pratade de väldigt mycket?

Det var väl innan han drog iväg.

Han drog december 21, eller något?

Det kommer jag inte ihåg.

Så de hade en god relation? Jasemin och Danne?

Ja.

Hade du också en bra relation med honom då? Innan han åkte?

Ja, innan han, ja.

Umgicks ni på något sätt eller?

Nej, inte så det var bara när jag var över till hans mamma.

Hade ni grillkvällar ihop och så?

Ja.

Men det här stödet som Danne var till Jasemin, kan du berätta mer?

Han kunde prata med henne säger du.

Ja.

Hur ofta hände det?

Men inte så ofta.

Nej?

Nej.

Men han tog tag i det, är det…

Ja.

Och det hjälpte?

Ja.

Swishen som Jasemin får där kommer från en kvinna som heter Isabell Wånefjärd.

Det vet jag inte vem det är.

*Då har vi en konversation som sträcker sig från den 7 december till den 19 december och det är då knutet till händelse 11 till och med 13. (**Avsnitt 3.4**)*

Här är det lite blandad kommunikation. Men ni ser ju om ni följer texten där vem som skriver och så.

Är det något du vill säga om det här?

Nej, det skulle ju komma pengar men det kom aldrig.

Det här är ju ganska tidigt, det här är ju redan i december och ni verkar ju uppenbarligen ha svårt att få pengar.

Mm

Varför fortsatte ni?

skakar på huvudet Ja, det kan jag inte svara på.

Vad menar Jasse när hon skriver att Danne ljuger också?

Det vet jag inte.

*Då har vi en konversation här, **avsnitt 3.5**, det är en konversation 14–16 december 2022 och det här är i samband med händelse 14.*

I det förra förhöret sa du att det är din mamma som tagit emot pengarna eftersom du oftast har varit på jobbet.

Men var det, det, eller? Jag har varit där.

Ja, det verkar ju inte riktigt stämma eftersom här skriver du till Danne, okej men jag vill inte att du lämnar pengar till mamma, det får bli efter klockan 22 om du inte kan swisha till mig.

Mm

Varför vill du inte att pengarna ska lämnas till mamma?

Nej, för att hon tar det själv då.

Hon tar alla pengar själv?

Mm

Har det hänt?

Det vet jag inte eftersom hon har tagit emot pengar.

Men hur kunde du veta att hon tog dem själv, om inte du tog hand om dem?

För att hon är den typen.

Så åker du till Bromma och hämtar upp sjutusen.

Mm

Vart och vem mötte du upp där?

Nån kille.

Hur visste du vilken kille du skulle träffa på där?

För att han sa det. De får ju oftast beskrivning om vilken bil man har och…

Så då kom han till din bil?

Ja.

Tyckte du inte att det var otäckt att åka och hämta och lämna grejor och…

Att lämna grejor, jo. Men inte otäckt att hämta pengar.

Nej. Tänkte du någon gång på vad som skulle kunna hända om du blev stoppad?

Jo

Vad tänkte du om det?

Jag har ju varit nervös varje gång.

Hur tänkte du då när du hade sällskap i bilen då? Du har ju berättat att Jasemin var med som sällskap.

Mm, ja…

Är det bra att ha sällskap med sig då när man är ute på sådana här…

Nej. Jag tänkte inte så långt då.

Avsnitt 3.6 har vi redan tagit upp, det är en konversation om pengar mellan dig och Jasemin.

Kan vi ta en liten paus?

Paus i förhöret mellan klockan 11:40 och 11:47.

Är det något som du själv vill tillägga?

Inte vad jag kommer på.

Då går vi över till ***avsnitt 3.7*** *som är en konversation om pengar den 23 februari 2023.*

Här är en swish på sjutusen som du får.

Ja.

Ja, är det den du pratat om förut?

Ja.

Du verkar ju har haft en hel del med Sebastian att göra.

Vem var Sebastian nu?

Det var han som du staplade kartonger med och körde hem och han som gav dig pengar.

Jaha.

Och så får du en swish från honom här. Varför skickar han pengar till dig?

Det var ju dom sjutusen som Danne var skyldig, sen länge tillbaka.

Fast de sa du ju att du fick den 28:e i handen.

Ja, jag har fått pengar i handen och fått pengar i swish.

Men du sa att den 28 februari fick du sjutusen sexhundra av Sebastian i handen och sjutusen var det som han var skyldig dig och så fick du sexhundra för utläggen på Rusta.

Mm, mm

Så får du en swish här på sjutusen, det här är några dagar innan, det här är fem dagar innan.

Fem dagar innan vad då?

Fem dagar innan du fick sjutusen sexhundra i handen.

Ja, men det måste ju ha varit när jag har kört iväg och inte har fått pengar.

Det är betalning för någonting i alla fall?

Mm

Du har ju tidigare sagt att ni fick några tusen för det här men nog har ni fått lite mer än några tusen?

Nej.

Men där fick du ju sjutusen och sen fem dagar senare fick du sjutusen igen, som du säger.

Ja.

Det är fjortontusen på fem dagar det.

Men den ena var ju vad jag har skickat till Danne. Eller vad han har lånat.

Hur skickade du de pengarna då?

Eh, jag tror att jag swishade till en kompis till honom, för att det gick inte att swisha.

Vad då för kompis?

Någon tjej.

Via swish?

Ja. Jag kommer inte ihåg vad hon heter.

Den här konversationen i ***avsnitt 3.8*** *som pågår mellan 16 mars och 23 april, det verkar vara en konversation om ersättning för resan till Tierp.*

Här får du först en swish på tvåtusen femhundra från en Lena Ilomäki, vem är det?

Det vet jag inte.

Du sa häromdagen i förhör att du hade fått swish en eller två gånger.

Ja, vad jag kom ihåg men ja…

Sen ett antal dagar senare då, så får du två swishar på sammanlagt två och ett halvt tusen. Från en Isabell Wånefjärd.

Det vet jag inte vem det är.

Nej. Men det är en swishare som han använder ganska ofta för du har fått swish från henne tidigare och Jasemin fick swish från henne också. När Jasemin fick den där femhundringen swishad till sig.

Men jag vet inte vem hon är.

Då går vi över till ***avsnitt 3.9*** *och här skickar du en swish på uppmaning av Danne. Det är den 21 mars 2023.*

Här skickar du ju också en swish utan att ifrågasätta.

Ja.

Nu är vi ju framme i mars och du har ju haft svårt att få tillbaka pengarna.

Ja.

Hur tänker du här när du…

Ja, jag tänker väl inte alls utan gör det bara.

Ja, du ska få dubbelt tillbaka, är det något som spelar in?

Kanske. Om man tjänar på det så…men jag tror inte att jag har sett de pengarna. Jag är inte säker.

Ja, det tog lång tid innan du fick dem tillbaka. Men du fick tillbaka dem.

För ***avsnitt 3.10*** *handlar om när du får tillbaka pengarna.*

Får jag bara ställa en fråga gällande de där pengarna som du skulle skicka till Daniel.

Ja.

Hur kommer det sig att du skulle skicka, eller du sa att du hade swishat honom sjutusen kronor.

Jag tror att det var mer då.

Samtidigt som du ju hävdar att du vill ha pengar från honom, som du inte har fått.

Ja.

Om det är så att han inte har betalat pengar utan han har skjutit på saker och ting, hur kommer det sig att du ändå swishar honom du säger att det är ännu mer än sjutusen?

Ja.

Men vi hittar ingen sådan swish, Helena.

Nej, men…

Som motsvarar de här pengarna som du pratar om. På vilket sätt menar du? Står du fast vid det att du har sett till att Daniel har fått pengar?

Ja.

Och vilken summa pratar vi då om?

Ja, kanske tio.

Och hur gick det här till då?

Du swishar till någon tjej säger du.

Ja, jag tror det var någon tjej eller om jag har lämnat, jag kommer inte ihåg. Men jag vet i alla fall att jag har lånat honom tiotusen.

Mitt i allt det här när du fortfarande inte får några pengar av honom?

Mm, ja, jag tror det.

Parallellt med det här så har du ju också konversationer med Benzema 9, som också handlar om att du inte har fått pengar.

Mm

Jag har svårt att få ihop det här Helena.

För hans bror kan ju se till så att jag får pengar.

Men det är ju du som behöver pengar.

Ja.

Ja och här swishar du honom pengar säger du.

Ja, jag har gjort det också, ja.

Och det är ju ganska mycket pengar för dig tiotusen kronor.

Jo, det är det.

Jag får inte det att gå ihop riktigt.

Men det var ju då när vi hade vunnit pengar också som jag kunde göra det.

Hade du vunnit pengar?

Ja. Eller vi, jag och mamma.

På något spel?

Ja, spel.

Hur mycket hade ni vunnit då?

Det är ganska mycket.

Jo, man ser ju här, det finns ju en finansiell utredning här som, det framkommer ju att det är väldigt mycket spel.

Mm *nickar*

Och att din ekonomiska situation kanske inte varit jättebra.

Inte alla gånger, nej.

Men jag skulle bara säga det att de här transaktionen du pratar om, den syns i alla fall inte på kontoutdraget.

Det är konstigt.

Det har ju också gjorts en del kontantinsättningar, mellan den 21 november 2022 och 4 mars 2023 så sätts det inte 38 500 kronor i kontantinsättningar på ditt konto.

Mm och det är när vi har varit på bingo som jag har vunnit och då får man kontanter. Då har det varit att jag satt in, veckovis.

Så det här är bingo, det är inte så att du har hämtat pengar…

Nej.

…i Rinkeby till exempel.

Nej.

När man vinner på bingo, behöver man legitimera sig för att plocka ut vinsten då?

Nej.

Det är ingen sådan kontroll?

Nej.

Behöver du legitimera dig för att köpa en bong?

Nej.

I vilken utsträckning skulle du säga att du har varit på bingo? På den typen av bingo?

Vi har oftast varit i Kungshallen.

Vart ligger det någonstans?

Eh, i stan.

Inne i Stockholm.

Stockholm, mm.

Hur ofta ungefär?

Vi har ju gått ganska mycket på bingo där.

Du säger vi?

Ja, jag och mamma.

Du och din mamma och ganska ofta, vad betyder det för dig?

Ibland kunde det vara flera gånger i veckan, ibland en gång.

Åker ni bil då in till centrala Stockholm och parkerar?

Ja.

Så flera gånger i veckan kan det ha förekommit att ni åkt dit?

Ja.

Då är det kontanta pengar det handlar om?

Ja.

Du nämnde förut att det är främst mamma som spelar mycket, men kan det vara så att…

Jo, men när vi åkt in till stan och spelat på Kungshallen då har jag varit med och spelat.

Och det kan ha förekommit flera gånger i veckan?

Ja. Många gånger har hon betalat när vi har varit på bingon, men vi har ändå delat.

Skulle du säga att du har ett spelmissbruk?

Nej. Jag har haft det när jag har bott med mamma. Ja, nja, jag har i alla fall kunnat stoppa mig själv. Å när vi har spelat, när hon har bjudit så har jag åkt med.

Är det så att hon har betalat en del för saker och ting?

Ja.

Är det här något som dina syskon också vet om eller?

Ja, en av mina syskon vet.

Vem är det då?

Anja.

Vad säger de om det här då?

Men Anja har själv varit med på bingo.

Vi har ju som vi sa, tittat på dina kontoutdrag, man har gjort en finansiell utredning och man ser ju att det är ett ganska stort flöde av pengar och utanpå det här bingo så finns det ju online spel.

Ja.

Men du säger att det finns inget spelmissbruk här, från din sida?

Nej, det är ju mest mamma som har satt in pengar på mitt konto för att spela. Om ni tittar.

Men i vilken utsträckning har du själv spelat då? Om vi bortser från din mamma, du pratar bara för dig själv.

Ja, inte i lika stor del som hon har gjort i alla fall. Visst jag har spelat, det har jag gjort.

Men hur kommer det sig att hon inte kan spela för egen maskin?

För att vi har pausat annars så kunde hon spela bort rubbet.

Och ändå låter du henne spela på din då?

Ja, för jag har liksom känt det har varit, jag har haft mera kontroll över vad hon gör med pengarna.

Är det någon annan som har tillgång till Bittes konton? Alltså fullmakter och så? Är det någon av er döttrar som har det?

Ja, jag har och min syster i Göteborg har haft och sen Anja har nog haft också tror jag.

Har alla det nu också?

Nej.

Vilka har nu då?

Nu är det väl bara jag som har fullmakt tror jag om jag inte min syrra har fixat det nu.

Jag skulle bara vilja fråga om ***beslag****, förra gången visade vi ju dig bilder på några nycklar som låg i din handväska.*

Mm

Du sa att det var jobbnycklar.

Ja.

Det finns bilder på, det hängde några nyckar i nyckelskåpet nere i hallen.

Jaha.

Du ska få se på de bilderna, jag tänkte bara om du känner ingen dem och kan berätta vart de hör hemma.

Jag kan ju säga redan nu att jag har varken garage eller förråd någon stans.

Nej, men jag tänkte bara att eftersom de är tagna i beslag och de här togs ju då 17 maj förra året. Jag tänkte att det här kanske ändå är nycklar som du har saknat.

Nej, för det där är gamla nycklar. Det är en gammal bomnyckel.

Bom?

Ja. Jag hade sån innan de bytte lås, innan jag bytte dörr så hade jag sådana nycklar.

Alltså lägenhetsdörr?

Ja.

Okej, och de här då? Assa nycklarna på bild 1 och 2? Känner du igen dem?

Ja, det har varit, innan det blev blipp så hade man det till soprummet.

Okej. Sen är det den här, här står det ju sop, jag vet inte om det är till soprummet också eller?

Ja, det kan det vara.

Den här ser ju lite nyare ut än den förra.

Mm

Och det är bild 5.

Och här är den andra nyckeln. Det står också sop på den, det är bild 6.

Här har vi någon blipp på bild 7.

Ja, det är någon gammal blipp, det har suttit en bomnyckel på den.

Men om jag förstår dig så de här bilderna samtliga hör till…

Lägenheten.

Det är gamla nycklar till bostaden och omgivningar.

Ja.

Sen så var det också en nyckelknippa förutom den du fick se bild på senast. Så låg det ytterligare en knippa med sju nycklar i din handväska, men den har jag ingen bild på.

Nej, det är väl, vänta jag måste tänka efter…den ena är till mitt lilla kassaskrin, de andra kommer jag inte ihåg.

I ditt rum eller?

Ja.

Okej.

De andra kommer jag inte ihåg, de har väl bara hänt med.

Det är sju stycken nycklar som låg i handväskan.

Mm

Men du vet inte vad de andra går till?

Nej, det kommer jag inte ihåg, de hade jag sen innan jag bytte dörr.

Ja, men som sagt det här är ju nycklar som är tagna från dig, jag antar att du också gör anspråk på dem.

Ja, eftersom, i alla fall en nyckel.

Ja, men det är ju dina.

Mm, ja, det är mina.

Ja, jag tror inte att vi har något mer just nu, i alla fall.

Advokaten tillfrågas om han har några frågor – inga frågor.

Helena har inget ytterligare hon vill tillägga heller.

Förhöret avslutas klockan 12:11.

Skrivet från videoupptagning.

Polisen

Förhör

Förhör 7

Signerat av

Signerat datum

Enhet	Diarienr
Region Bergslagen, Utredning 5 Rgn Bergslagen	5000-K787225-23

Hörd person	Personnummer
Johansson, Hanne Helena	19621224-2504

Den hörde är	ID Styrkt	Ställning till misstänkt - målsägande - vittne
Misstänkt	Nej	

Tolk	Språk

Anledning till förhör / Misstankar som misstänkt har underrättats om	Underrättad om misstanke
Synnerligen grovt narkotikabrott, Fullbordat, Gärningsman	2024-06-04

Ytterligare information om anledning till förhör

Helena delgavs misstanke om synnerligen grovt narkotikabrott avseende samma händelser och samma tidsperiod som hon tidigare delgivits, 22 november 2022 till 23 april 2023

Underrättad om 12 § FUK	Underrättad om rätt till försvarare	Godtar den försvarare som rätten förordnar	Försvarare/ombud närvarande
Ja			

Försvarare/ombud önskas

Ramil Bisso

Förhörsledare	Förhörsdatum	Förhör påbörjat	Förhör avslutat
Anna Morin	2024-06-04	13:20	13:25

Förhörsplats	Typ av förhör	Förhörssätt
Polishuset förhörhörsrum	RB 23:6	

Förhörsvittne	Utskrivet av
	AM

Involverad personal	Funktion
Andreas Börjesson	Biträdande förhörsledare

Berättelse

Innan förhöret har förhörsledaren haft kontakt med advokat Ramil Bisso, han delgavs att det fanns behov av att Helena skulle delges synnerligen grovt narkotikabrott

Ramil Bisso ansåg det inte nödvändigt att han behövde närvara vid förhöret eftersom inga frågor skulle ställas till Helena.

Helena delgavs misstanke om synnerligen grovt narkotikabrott.

Helena ville inte uttala sig avseende inställning till brottet.

Polisen

Förhör

24:8

Signerat av

Signerat datum

Enhet	Diarienr
Region Bergslagen, Utredning 5 Rgn Bergslagen	5000-K787225-23

Hörd person	Personnummer
Vangsbo, Birthe Bitte	19441005-8186

Den hörde är	ID Styrkt	Ställning till misstänkt - målsägande - vittne
Misstänkt	Nej	

Tolk	Språk

Anledning till förhör / Misstankar som misstänkt har underrättats om	Underrättad om misstanke
Grovt narkotikabrott, Fullbordat, Gärningsman	2024-04-09

Ytterligare information om anledning till förhör

Delge misstanke om narkotikabrott av normalgraden.

Bitte delges misstanke om narkotikabrott innehav av normalgraden genom att olovligen och uppsåtligen innehaft 95 gram amfetamin i ett sovrum på Ryttaregatan 29 i Upplands Väsby, 2023-05-17 kl. 15.52.

Delges misstanke om grovt narkotikabrott.

Bitte Vangsbo har olovligen överlåtit, förvärvat narkotika i överlåtelsesyfte samt bearbetat, förpackat, transporterat och förvarat narkotika som inte varit avsedd för eget bruk (NSL 1§, p 1, p 3 och p 4 gamla lagen).

Det skedde vid i vart fall nedanstående tillfällen mellan den 22 november 2022 och den 23 april 2023 på bland annat Ryttargatan 29 i Upplands Väsby, Upplands Väsby kommun i Stockholms län och på andra platser i Sverige.

Underrättad om 12 § FUK	Underrättad om rätt till försvarare	Godtar den försvarare som rätten förordnar	Försvarare/ombud närvarande
Ja		Ja	

Försvarare/ombud önskas

Förhörsledare	Förhörsdatum	Förhör påbörjat	Förhör avslutat
Anna Morin	2024-04-09	08:52	08:56

Förhörsplats	Typ av förhör	Förhörssätt
Ryttargatan 29, Upplands Väsby	RB 24:8	Ljudbandsförhör

Förhörsvittne	Utskrivet av

Involverad personal	Funktion
Ulrika Boman	Biträdande förhörsledare

Berättelse

Förhörsledarens ord, frågor och kommentarer skrivs med kursiv stil.

Vi ska delge dig misstanke om narkotikabrott.

Ha, ha, jaa.

Det är två olika brottsmisstankar det ena är ett narkotikabrott av normalgraden, den 17 maj 2023 hittade man ett beslag av 95 gram amfetamin här i lägenheten.

Det kan inte stämma. Då bodde jag inte här i alla fall.

Nej, men om du bara lyssnar, det är det ena brottet vi ska delge dig misstanke om.

Det andra är misstanke om grovt narkotikabrott och det handlar om att man misstänker att du olovligen har överlåtit, förvärvat, narkotika i överlåtelsesyfte, samt bearbetat, förpackat och förvarat narkotika som inte har varit avsett för eget bruk.

Det har skett vid olika tillfällen mellan den 22 november 2022 och 23 april 2023 på bland annat Ryttargatan 29 i Stockholm, Sverige.

Det är det vi ska delge dig misstanke om, du har ju rätt att ha en försvarare, en advokat som bevakar dina…

Nej, jag ska inte ha nån, jag är ju inte med i allt det där alltså. Jag har inte varit med på någonting, jag vet inte.

Du behöver inte uttala dig någonting här och nu, men vi rekommenderar att du har en försvarare med dig vid nästa förhör, när vi kan prata med dig och din försvarare kan hjälpa dig och förklara vad olika saker betyder.

Därför undrar jag om det är någon speciell försvarare du skulle vilja ha eller om du kan godta den som man utser för dig.

Alltså, jag vet inte…jag vet inte vad som är bäst.

Om det är så att du inte har någon som du vet.

Jag har ingen som jag vet.

Nej, men då kommer man att utse en som kan komma så fort som möjligt, då är det vår rekommendation att du godtar den som man utser för dig. Som kan hjälpa dig och förklara vad allting handlar om.

Men förstår du i stora drag, vad jag har läst upp för dig?

Ja.

Du behöver inte uttala dig nu, utan bara så att du förstått vad vi säger.

Vad är jag med i allt det där?

Det kommer vi att förklara för dig i nästa förhör och du kommer att få berätta då vad du vet om det här. Men det tar vi i nästa förhör.

Förhöret avslutas 08:56

Skrivet från ljudinspelning.

Polisen

Förhör

Förhör 1

Signerat av

Signerat datum

Enhet	Diarienr
Region Bergslagen, Utredning 5 Rgn Bergslagen	5000-K787225-23

Hörd person	Personnummer
Vangsbo, Birthe Bitte	19441005-8186

Den hörde är	ID Styrkt	Ställning till misstänkt - målsägande - vittne
Misstänkt	Nej	

Tolk	Språk

Anledning till förhör / Misstankar som misstänkt har underrättats om	Underrättad om misstanke
Grovt narkotikabrott, Fullbordat, Gärningsman	2024-04-09

Ytterligare information om anledning till förhör

Delges misstanke om narkotikabrott av normalgraden.

Bitte delges misstanke om narkotikabrott innehav av normalgraden genom att olovligen och uppsåtligen innehaft 95 gram amfetamin i ett sovrum på Ryttaregatan 29 i Upplands Väsby, 2023-05-17 kl. 15.52.

Delges misstanke om grovt narkotikabrott.

Bitte Vangsbo har olovligen överlåtit, förvärvat narkotika i överlåtelsesyfte samt bearbetat, förpackat, transporterat och förvarat narkotika som inte varit avsedd för eget bruk (NSL 1§, p 1, p 3 och p 4 gamla lagen).

Det skedde vid i vart fall nedanstående tillfällen mellan den 22 november 2022 och den 23 april 2023 på bland annat Ryttargatan 29 i Upplands Väsby, Upplands Väsby kommun i Stockholms län och på andra platser i Sverige.

Underrättad om 12 § FUK	Underrättad om rätt till försvarare	Godtar den försvarare som rätten förordnar	Försvarare/ombud närvarande
Ja			Ja

Försvarare/ombud önskas
Henrik Kyllerstedt

Förhörsledare	Förhörsdatum	Förhör påbörjat	Förhör avslutat
Ulrika Boman	2024-04-09	13:26	14:41

Förhörsplats	Typ av förhör	Förhörssätt
Förhörsrum arresten Solna	RB 23:6	Videobandsförhör

Förhörsvittne	Utskrivet av
	UB

Involverad personal	Funktion
Anna Morin	Biträdande förhörsledare

Berättelse

Förhöret inspelat på video, filen arkiverad i Filip.

Förhörsledarnas frågor och kommentarer skrivs i kursiv stil.

Bitte informeras om att detta är ett förhör samt delges sina rättigheter enligt Fuk 12§

-Du har rätt att anlita biträde av försvarare och att under vissa förutsättningar få en offentlig försvarare förordnad, det har du här med dig idag.
-Du har rätt att inte behöva yttra dig över misstankarna, under förhör och inte heller i övrigt behöva medverka till utredningen av din egen skuld.
-Du har rätt att få information om förändringar av misstanke och ta del av utredningsmaterial i den utsträckning som följer av 23 kap 18 § RB,
- vid behov biträdas av tolk under förundersökning, vid sammanträden inför rätten och vid kommunikation med sin försvarare samt få handlingar översatta som är väsentliga för att kunna tillvara ta sin rätt,
-Du kan bli skyldig att betala hela eller delar av kostnaden för försvararen om du döms till brott och om rätten dömer dig att betala för din försvarskostnad.

Du ska också informeras om du blir dömd för brott kan du få strafflindring om du lämnar uppgifter om annans brottslighet som är av väsentlig betydelse för utredning av brottet. Detta om rätten anser att det finns särskilda skäl för det och brottet har en straffskala av minst 6 månaders fängelse enligt bestämmelserna i brottsbalken 29 kap. 5a§. Det är domstolen som bestämmer påföljden och eventuell strafflindring.

Delges misstanke om narkotikabrott av normalgraden.

Bitte delges misstanke om narkotikabrott innehav av normalgraden genom att olovligen och uppsåtligen innehaft 95 gram amfetamin i ett sovrum på Ryttaregatan 29 i Upplands Väsby, 2023-05-17 kl. 15.52.

Delges misstanke om grovt narkotikabrott.

Bitte Vangsbo har olovligen överlåtit, förvärvat narkotika i överlåtelsesyfte samt bearbetat, förpackat, transporterat och förvarat narkotika som inte varit avsedd för eget bruk (NSL 1§, p 1, p 3 och p 4 gamla lagen).

Det skedde vid i vart fall nedanstående tillfällen mellan den 22 november 2022 och den 23 april 2023 på bland annat Ryttargatan 29 i Upplands Väsby, Upplands Väsby kommun i Stockholms län och på andra platser i Sverige.

(7) den 3 december har Helena Johansson och Bitte Vangsbo förpackat, förvarat och tagit befattning med stora mängder narkotika som inte varit avsett för eget bruk, (30 förpackningar cannabis, 24 påsar amfetamin, 41 påsar med vitt pulver, 11,5 MD, 1,5 grön, 2 röda och 23 gula) på Ryttargatan i Upplands Väsby;

(8) den 3 december 2022 har Helena Johansson och Bitte Vangsbo mottagit en leverans av 7 kilo cannabis från okänd person, och narkotikan har därefter förvarats på Ryttargatan i Upplands Väsby

(11) den 7 december 2022 har Helena Johansson, Jasemin Demirörs och Bitte Vangsbo förpackat, förvarat och tagit befattning med 4 kilo cannabis, som inte varit avsett för eget bruk, och överlåtit detta till okänd person på Ryttarvägen i Upplands Väsby

(17) Den 17 maj 2023 har Helena Johansson, Jasemin Demirörs och Bitte Vangsbo tillsammans och i samförstånd innehaft 95 gram amfetamin – som är narkotika, som inte varit avsedd för eget bruk, på Ryttargatan 29 i Upplands Väsby.

Brotten är att bedöma som grova då de har utgjort ett led i en verksamhet som har bedrivits i

större omfattning eller yrkesmässigt, avsett särskilt stor mängd narkotika och varit av särskilt farlig eller hänsynslös art.

Bitte Vangsbo begick gärningarna med uppsåt.

Paus i förhöret klockan 13:33, förhöret återupptas klockan 13:43.

Har ni hunnit prata så du förstår lite mer om vad du är misstänkt för?

Ja, jag tror det.

Är det något du vill berätta så här spontant?

Nej.

Nej, men då ställer vi lite frågor.

Ja.

Vi ska börja med lite bakgrundsfrågor.

Du heter Birthe, men vi har förstått att du kallas för Bitte, stämmer det?

Ja, ja.

Du är folkbokförd på Ryttargatan 29.

Ja.

Det är där du bor?

Ja.

Hur länge har du bott där?

Det kommer jag inte ihåg, ett halvår kanske, ett halvår, ett år.

Du ändrade din folkbokföring till den adressen när du började bo där?

Ja.

Hur kom det sig att du flyttade du dit?

Eh, jag bodde i Göteborg, hade ju kontakt med Hanne (Helena) varje dag. Så sa hon nu är rummet, Jasses rum är ledigt, hon bor inte hemma mer, så om du kommer hit så kan du bo i det rummet. Okej tänkte jag, då gör jag det då, så därför flyttade jag dit.

Så det var Helena, för du kallar Helena för Hanne?

Ja.

Så Helena och Hanne är samma person?

Ja, ja.

Så det var Helena som tyckte att du skulle komma och bo hos henne?

Ja.

Vart bodde du innan du flyttade dit?

I Göteborg.

Bodde du i egen lägenhet då eller?

Nej, jag bodde med min andra dotter.

Okej, vad heter hon då?

Winnie.

Hur länge hade du bott där då?

Jag vet inte faktiskt, jag kommer inte ihåg om det var ett halvår eller om det var ett år eller någonting sådant.

Jag förstår. Men det är du och Helena, eller Hanne som bor på Ryttargatan 29?

Ja.

Jasemin bor inte där?

Nej.

Men Jasemin är fortfarande folkbokförd där?

Ja, ja.

Du har nycklar till Ryttargatan 29?

Ja.

Är det någon mer som har nycklar till Ryttargatan 29?

Jasse, det är bara Jasse jag och Hanne (Helena).

Det är ingen annan som har nyckel?

Nej.

Helena, eller Hanne är din dotter?

Ja.

Hur skulle du beskriva er relation?

Det är bra.

Det är bra, det funkar bra för dig att bo där?

Ja.

Jasemin då, vad har ni för relation?

Ja, det är ju upp och ned, men det är väl som det är. Hon bor ju med sin kille och det är bra.

Det fanns en hund i bostaden, är det Helenas hund?

Nej, det är Jasses hund faktiskt.

Hur kommer det sig att den inte bor med Jasse?

Därför att han i sin tur har barn och ett av hans barn är rädd på den.

Rädd för hunden?

Ja.

Du är pensionär.

Ja.

Vad gör du under dagarna?

Titta på tv, ut och handla, strosa runt lite här och där, inte mer. Städa så klart.

Vad har du för intressen?

Jag har många, göra mat, bingo, handla och prata lite med mina vänner.

Har du några vänner där i närområdet?

Ja, många. Ja, jag har kört buss där i Väsby i 30 år så jag känner ju många.

Var det bara en kort period du bodde i Göteborg då?

Ja, det var det väl. Alltså jag kommer inte ihåg hur länge, det kan ju bara Winnie svara på.

Men hur är det i kroppen då har du några fysiska problem? Du använder rullator, har du besvärligt att gå?

Ja, ja.

Är det något annat som besvärar dig med kroppen?

Nej, utom psoriasis.

Ja, det är ju besvärligt.

Ja.

Har du några andra sjukdomar som du äter medicin för?

Nej, det kan jag inte svara på jag måste se på min, den där…

Advokaten: Du sa högt blodtryck.

Ja, bara blodtryck, jag får tre mediciner för blodtryck, sen får jag för benen, oro i benen, det är vad jag får.

Har du varit till sjukhuset något på sista tiden?

Nej, jag har inte varit på sjukhus. Jag ska till läkare nu den 11:e, jag har lämnat prov och jag kan inte svara på det.

Men du har inte varit på sjukhus eller varit inlagd?

Nej.

Du har bara varit och tagit prover.

Ja.

Men du använder du rullator som vi sa, men den stod ju ute. Det går bra utan rullator inne?

O ja.

Hur många telefoner använder du?

En.

Och det var den vi tog idag?

Ja.

Du har ingen annan telefon som du använder?

Nej.

Hur länge har du haft den telefonen då?

Länge, den har jag haft hela tiden, jag har bara haft en så länge.

Är det någon annan som använder din telefon?

Nej, är inte så, men det är bara när jag ska spela, det finns vissa spel och då sätter Hanne (Helena) på den på vissa spel.

Så Helena har den ibland för att hjälpa dig?

Ja.

Men ingen annan?

Nej.

Inte Jasemin heller?

Nej. Jo, vänta nu här hon har ibland, jag betalar ju räkningar över telefonen och Jasse har ibland betalat på min telefon.

Hon har hjälpt dig att betala räkningar ibland?

Ja.

Du sa förut att din och Jasses relation var lite upp och ner.

Det är det ju alltid hon har ju sitt humör och jag har mitt humör. Men Jasse glömmer snabbt, vi kan vara osams just idag men i morgon så är det borta.

Glömmer du också snabbt?

Inte så snabbt, men om hon har glömt så tänker jag inte tjafsa.

Vad tjafsar ni om då?

Ingenting speciellt, det är inget speciellt så.

När du skriver meddelanden, skriver du SMS då eller använder du några appar?

Nej, jag går in på hennes namn och så trycker jag på brev och så skriver jag där och skickar.

Känner du till en app som heter Signal?

Nej.

Du har aldrig haft Signal?

Nej. Vad menas med det?

Det är en app där man kan skriva meddelanden.

Nej, inte vad jag vet.

Känner du till några andra appar då som till exempel Wikr?

Nej.

Känner du till en appa som heter Whatsapp?

Nej.

Vet du om Helena använder någon av dem?

Nej, det vet jag inte.

Använder du Snapchat?

Jag vet inte faktiskt. Vad?

Det är också en app där man kan skicka meddelanden och bilder, är det något som du har?

Jag vet inte faktiskt. Jag kommer inte ihåg i så fall.

Ifjol den 17 maj när Jasse och Helena var in på förhör hos Polisen, då togs deras telefoner i beslag. Har du hört talas om det här?

Ja, ja. Deras telefoner ja, och nyligen så fick hon börja använda sitt gamla nummer igen.

I Helenas telefon så såg vi att hon använde Signal och kommunicera med.

Va?

Helena använde Signal och det är ju en krypterad app som ska vara hemlig.

Ja, det vet jag inte.

I den appen hette hon inte Helena utan där hade hon ett alias.

Ett va?

Ett alias, alltså ett annat namn.

Det vet jag inte heller.

Det var bumbel.

Det vet jag ingenting.

Bumbel… *skrattar till* nej det har jag inte hört.

Vi vet också att Jasemin använder Signal, vet du vad hon hade för alias?

Nej.

Hennes alias är Mannen 2.

Nej, alltså jag vet ingenting om det där. Jag bryr mig inte om vad de två gör och använder.

I Helenas telefon som togs i beslag den 17 maj 2023 finns meddelanden, alltså SMS från dig till henne där en Danne nämns.

Ja.

Vem är Danne som du skriver om?

Alltså det är bara en som jag känner.

Hur känner du honom?

Jag känner honom för att jag umgås med hans mamma.

Berätta.

Jag umgås med henne och hon bor vid mig, hon bor också på Ryttargatan.

Vad heter hon då?

Rosita. Det är genom henne som jag känner honom.

Berätta om Danne.

Det är inte så mycket jag vet.

Bor han hos Rosita?

Nej.

Vart bor han då?

Jag tror, alltså tror att han bor i Turkiet.

Varför skriver du meddelanden om Danne till Helena?

Det vet jag inte, jag måste ju veta varför, eller vad som blev sagt och varför ska jag göra det för.

Danne är alltså, Daniel Birgersson Olsson som vi pratar om?

Vad sa du?

Danne, heter Daniel Birgersson Olsson?

Jaha.

Är det den Danne?

Nej, inte vad jag vet.

Vad heter han den Danne du menar?

Jag vet bara att han heter Danne.

Okej.

Ingenting annat.

Nej, men då säger jag att Rositas son heter Daniel Birgersson Olsson.

Ja, jag vet bara att han heter Danne om han har något mer namn det vet jag ingenting om.

Vad är det för kontakter du har haft med Danne?

Det kommer jag inte ihåg.

Kommer du ihåg hur du hade kontakt med Danne då?

Nej.

Skrev ni meddelanden till varandra?

Nej.

Ringde ni till varandra?

Inte annat…nej…nej, det var väl bara något Jasse skulle prata med honom, eller sådär. Jag vet inte det i mellan, alltså jag kan inte svara på det där exakt för då kanske jag säger något fel.

När träffade du Danne senast då?

Jag har inte träffat honom. Inte vad jag kommer ihåg.

Har du aldrig träffat honom?

Jo, det har jag. När de har varit, det var en sommar när vi var och grillade vid Rosita och då var Rositas mamma, när hon levde var där och den stora sonen som bor, han bor i, vad heter det, nere i när man åker till Thai planet ner, dit där det är varmt, Thailand heter det. Då var han där, då var alla där.

Hur länge sedan är det här?

Det är flera somrar sedan. Det är minst två somrar sen…tror jag.

Så det är minst två somrar sen du träffade Danne?

Ja, det tror jag.

Men sen då? Vad har ni haft för kontakt?

Ingenting annat än att Jasse skulle prata med honom och det handlade väl om kartongerna där och jag vet inte jag är inte i dem och jag är inte intresserad.

Men stämmer det att han har kontaktat dig för att han ville ha tag på Jasse?

Ja, eller vad det jag som ville ha, att Jasse skulle snacka med honom eftersom jag vet inte med angående de där kartongerna, packa hit och packa dit och vem som ska ha vad, det är det, jag vet inte, jag kan inte svara på det där.

Vi kan se i Helenas telefon att ni båda har ganska mycket kontakt med Rosita Andersson, Daniels mamma.

Ja, ja igår också.

Du och Rosita är vänner, är Helena och Rosita vänner också?

Nja, det där är från och till. Jag vill inte svara på det för det får Hanne (Helena) svara på själv.

Känner Rosita till dina kontakter med Daniel?

Det tror jag, jag tror det.

Vad tyckte hon om det då?

Jag vet inte vad jag ska svara för det vet jag inte, jag kommer inte ihåg.

Var Rosita arg?

Va?

Var Rosita arg för att du, Jasse och Helena hade kontakt med Danne?

Om?

Var Rosita arg?

Nej, inte vad jag vet.

Är det något som du tycker att jag inte frågat om gällande det här?

Nej. Jag är ointresserad av det.

Du pratade om de där kartongerna är det någonting som du vill berätta?

Nej, det är det inte för att jag vet ingenting om de där kartongerna, jag har aldrig gått i dem och jag har inte sett vad det är i, jag vet ingenting, jag har inte placerat eller kollat i dem eller vad är det här? Den ska ditt och den ska ha datt, nej, det har jag inte gjort.

Har du fått några pengar för att du har hjälpt till med de där kartongerna någon gång?

Ja, det har jag, men det är ju bara något vi har kört ut. När jag har kört med henne.

Med henne? Vem då?

Med min dotter, så det kan hon svara på.

Vad är det ni har kört ut då?

Det vet jag inte. Jag vet inte vad det är, jag säger ju jag vet inte vad det är i och vad det blir packat ner eller något, jag har bara åkt med.

Du har aldrig frågat…

Nej, det gör jag inte sådana saker, jag vill inte blandas med jag vill inte veta allt sådant där.

Men har du haft någon aning om vad det kan ha varit i de här kartongerna?

Vad det kan vä i dem?

Mm

Det är väl klart att man har sina aningar men det är inte saker jag pratar om.

Vart någonstans har de här kartongerna varit i lägenheten?

Ja.

Vart någonstans?

Inne i förrådet.

I förrådet inne i lägenheten?

Ja.

Vad tyckte du om att det fanns det du misstänkte…

Nej, det tyckte jag inte alls och det har jag sagt också att det där får det bli slut med. Jag sa till Hanne (Helena) det här är inte bra alltså. Det är kanske bra i början men sen, pengar är inte allt.

Nej, vad sa hon då? När den här killen tog kontakt?

Det var

Nej, hon ville inte heller för att det var nån kille jag vet inte vem han är och det vet Hanne (Helena) heller inte, han skulle ta kontakt men Hanne (Helena) säger nej det blir inget mer. Så sedan dess har det inte varit något.

När var det? Den här killen tog kontakt?

Kanske ett halvår, tror jag, tror jag.

Vet du hur den där killen tog kontakt med Helena?

Nej.

Men Helena berättade det för dig?

Nej.

Men hur vet du om det då?

Därför att jag såg honom.

Jaha det var någon som kom?

Ja.

Vad handlade det om då?

Det vet jag inte heller för det blev inget snack där. Jag vet inte, det är bara Hanne (Helena) som kan svara på det.

Men det var någon kille som kom hem till er?

Ja.

För kanske ett halvår sedan.

Nej, jag vet inte för jag gick ju in så att jag vet inte och sen så gick han.

Vet du vem den här killen är?

Nej, aldrig sett honom.

***Sen har vi den här misstanken gällande narkotikabrott av normalgraden**, de här 95 gram amfetamin som fanns i bostaden vid husrannsakan 17 maj 2023, i Jasses sovrum.*

Vad vet du om dom?

Jag vet inte, jag vet inte något.

Nej. För då hade väl Jasse det rummet som du har idag?

Ja.

Jasemin uppger i förhör att hon inte visste om att narkotikan fanns i hennes rum.

Att det var jag som visste?

Nej, hon säger bara att hon inte visste.

Nej, jag vet inte heller. Det vet jag verkligen inte alltså.

Använder Jasemin narkotika?

Nej, det tror jag inte att hon gör, det kan jag inte heller svara på men nej, det tror jag inte. Det finns ju bara ett sätt att ta reda på det och det är ju att ta prov. Då måste man ju kunna se det.

Helena då, använder hon narkotika?

Nej, absolut inte, det skulle hon inte våga ens en gång, hon har ju sitt jobb också, och kommer det fram så har hon inget jobb. Nej, det gör hon inte.

Använder du narkotika då?

Jodå *skrattar till* Nej, nej.

Det ante mig nästan att du skulle säga nej, men jag ställde frågan ändå.

Ja, det får du göra. Jag kan ju svara på det.

Man hittade ju den har narkotikan den 17 maj förra året i det sovrummet där du faktiskt sover nu. Men vart bodde du någonstans då?

Jag bodde i Göteborg.

Den 17:e maj?

Ja, det vet jag inte om det var den 17:e maj. Jag kan bara fråga Winnie om jag bodde där, jag

vet inte.

Men under tiden du bodde i Göteborg, var du hos Helena ibland då?

Nej.

Då var du bara i Göteborg?

Ja.

Bitte och hennes försvarare får ta del av analysbeskedet från NFC "Redovisning Sakkunnigutlåtande, Ref.nr 2023117098, daterat 2023-06-09".

Vi har ju pratat om händelser och nu ska vi börja gå igenom dem.

Händelse 7, lördag den 3 december 2022.

Bitte och hennes försvarare får ett utskrivet exemplar av respektive händelse innan frågor om händelsen ställs, för att de själv ska få bläddra och läsa i sin takt.

Vi kan säga att det här är en del av en rapport som kommer att redovisas senare. Vi kommer att ta en del av händelserna idag och resten får vi ta senare.

Vad är det för bild? Är det stora kartonger?

Det är en bild som Danne har skickat till Helena och det där är nog inte stora kartonger.

Ja, jag har inte sett den där.

Nej, vi påstår inte att du sett den heller det är en del av en konversation.

Det är en del av vad som hände den här dagen.

Ja, ja.

Du skickar meddelande till Helena, Ring hem nu, han har ringt flera gånger han är skitförbannad för du har räknat fel.

Det var, jo, det var en gång när det kom en lastbil med en kille och den där killen han skulle, jag vet inte han skulle ha någonting. Den personen som skulle ha påstår sig inte ha fått något. Han som hade lastbilen där han skrattade åt mig jag vet inte varför, jag tänkte ingenting just då men jag kan bara svara på att han stod där med sin lastbil han skulle hämta någonting, det var någon kartong men det var nästan ingenting i alltså. Hur det har blivit så, jag vet inte, jag kan inte svara på det, jag går bara ut med den.

Du gick ut med den kartongen?

Ja.

Vart lämnade du den kartongen då?

Till han med lastbilen.

Ja, men vart?

Vem är han med lastbilen det vet inte jag.

Nej, det förstår jag men vart stod lastbilen?

Den stod ute vid bommen.

Den stora bommen som är vid Smedsbovägen?

Ja.

Var det där det brukade hämtas och lämnas saker?

Ja.

Den här som är skitförbannad för att det har räknats fel som du skriver till Helena, är det Danne?

Det var för att den där kartongen fanns inte någonstans. Alltså jag vet inte hur jag ska förklara det där. Den fanns inte den där kartongen som egentligen skulle finnas där. Det är det enda jag vet.

Han" som är skitförbannad är det killen i lastbilen eller är det Danne?

Det är Danne.

Det är Danne?

Ja.

Kommer du ihåg hur tog Danne tog kontakt med dig då? Ringde han dig då? För du skriver att han ringde dig.

Ja, då måste han ha gjort det ju.

Kan du komma ihåg det?

Ja ute i (ohörbart) så jag vet att det var något bråk med någon kartong. Det vet jag att det var och det fanns inte så då måste det ha blivit stulet eller kanske vi har behållit det, jag vet inte vad det är frågan om där men att det var någonting sådant. Det var någonting som kom bort på något sätt.

Men när du säger att Helena räknat fel, vad var det som hon räknat fel?

Ja, det vet jag inte heller, det måste vara själva kartongerna för jag tror att han sa att det är fel. Det måste vara något mer, du vet sådana saker glömmer jag eftersom det för mig inte har någon betydelse. Jag kan inte svara på det men det måste Hanne (Helena) kunna svara på.

En stund senare skickar du ett nytt meddelande till Helena han vill att du kommer hem nu det är mycket pengar det handlar om.

Det måste ju ha varit en ny sändning eller någonting som skulle iväg, det kan inte jag heller komma ihåg.

Kan det handla om det som kommit bort eller det hon räknat fel?

Ja, det kanske är någonting sådant, jag minns bara lite grann av det du säger nu.

Vad har du för roll i det här? Du säger att du gick och mötte upp den här chauffören vid bommen.

Ja, jag gick ut, jag gick ut med den kartongen som det blev sagt att det inte var något i den kartongen, var grejorna sen har försvunnit det vet inte jag, jag kan inte svara på det och så blir man beskylld för tjuveri och vad vet jag allt.

Men hur visste du när du skulle gå ut och hur visste du vem…

Men det är ju klart, han ringde ju, han ringer ju, han säger nu ska du gå ut till bommen. Han har ju haft kontakt med han som står vid bommen.

Bara för att förtydliga vem är "han", som ringer till dig?

Ja, det är det jag inte vet, det är det jag inte vet, det vet bara Hanne (Helena).

Du vet inte? Det är inte Danne som ringer då?

Jag vet inte om det är Danne eller om det är en annan för det var flera som var inblandade i det här och det är det jag inte vet, vem som är vem.

Jag förstår. Sen skickar hon en bild på ett anteckningsblock.

Ja, jag ser det.

Det här där det står 23 Gula, ca 2 röda, ca 1 ½ grön, 11 ½ MD, 24 vita Tjack och 41 lite gula.

Jag har aldrig sett det där.

Nej.

Men det där är ju ganska mycket.

Ja, jag har inte sett.

Men jag tänker förvarades det i förrådet i lägenheten?

Nej. Nej, inte vad jag vet, det tror jag inte.

Vet du vart det förvarades?

Jag har inte brytt mig om över huvud taget och jag vill inte svara på något som jag inte kan.

Nej. Det förstår vi också, men du sa att du hade sett kartonger i förrådet.

Jag har sett dem, ja.

Är det i förrådet som är inne i lägenheten?

Ja.

Under trappen?

Ja.

Vem gav dig uppdraget att gå ut med den här kartongen? Till lastbilen?

Det vet jag inte heller. Det var någon som ringde men vem som ringde det vet inte jag.

Men hur visste du vilken kartong det var då?

Eftersom personen sa att det var den och den kartongen, eller någonting sådant. Det var ju Jasse som tog fram kartongerna, det där med att ta fram kartongerna och *viftar utåt med baksidan av handen*

Är det Helenas handstil det här? (Visar upp fotot på anteckningen på sidan 38 igen).

Nej, jag kan verkligen inte alltså. Jag känner inte igen det där.

Vi tolkar det som att hon räknat om narkotikan hon har hemma och redovisar till Daniel genom att skicka bilden på den listan.

Ja, jag vet inte vad hon svarar på det.

Sen avslutas den här händelsen med att hon kompletterar den här listan med att skriva 30 Gorilla, 30 stycken Gorilla skriver hon också.

Gorilla vad är det för något?

Gorilla det är en märkning på cannabisharts.

Jag vet inte.

Advokaten: Bitte du säger till om du vill ha en paus.

Ja, det är bara att säga till!

Det blir jobbigt liksom på att jag kommer inte ihåg, jag har blandat in i allt det där.

Nej och man kan inte säga mer än vad man kommer ihåg.

Nej, då säger man och så blir det fel.

Du ska säga sådant som du kommer ihåg.

Nu ska vi titta på nästa händelse.

Händelse 8, lördag den 3 december 2022.

7 kilo? Det vet jag inte, jag kan inte med det där.

Kommer du ihåg den här händelsen?

Nja.

Är det något du vill berätta?

Nej, jag kan inte berätta om det där för då säger jag något fel och jag vill inte säga något, det var inte bara jag som var hemma, det…

Vi påstår ju att det här framgår det tydligt att du tagit emot en påse som innehåller 7 kg Amnesia,

7 kilo, det är jävligt mycket det du.

Ja, vilket Helena också får meddelande från Daniel om.

Det vet jag ingenting om alltså, det kan jag inte minnas att jag gjort. Det tycker jag låter jättekonstigt.

Vet du vad är Amnesia är?

Nej, vad är det?

Det är också en märkning på cannabisharts, som förekommer i flera olika versioner i polisens haschdatabas.

Nej, jag vet inte.

Du sa att det inte var bara du som var hemma den här dagen.

Nej, det kan jag väl inte ha varit. Nej. Det låter jättekonstigt det där alltså. Jag minns inte att jag tagit emot en påse, 7 kilo, nej. Det borde jag ju fan komma ihåg alltså.

Fast Danne skriver ju till Helena att Bitte tog emot påsen.

Det vet jag inte, nej.

Vill du ha en paus eller kan vi fortsätta? Det är inte så långt kvar.

Då vår vi det överstökat.

Händelse 11, onsdag den 7 december 2022, det är ganska länge sedan, det handlar om leverans av 4 kilo Gorilla.

Gorilla och det är alltså en haschsort, cannabis.

Bitte håller på att packa 4 kilo, det låter ju helt sjukt. Det har jag då verkligen inte gjort.

Åå….ja det är ju jag som sitter där.

Ja, jag vet inte (ohörbart).

Är det något du vill berätta om det här?

Nej.

Vid det här tillfället är Helena på jobbet, men är ändå med och styr upp, packning och leverans av 4 kilo Gorilla Glue.

Daniel skriver till Helena att Bitte har blivit väldigt, väldigt dålig – vad menar han med det? Betyder det att du var sjuk eller betyder det att du har svårt att packa?

Alltså jag vet inte det faktiskt.

Och så ser vi på bilden, som du själv konstaterade…

Ja, jag ser det, men alltså jag vet inte. Jag känner inte igen det alltså.

På bilderna så ser man dig som sitter i köket på Ryttargatan 29…

Ja, det är klart att jag sitter där.

och att det ligger narkotika på köksbordet.

Ja.

Man ser ju också etiketten på narkotikan (sid 56), så man ser att det är av märket Gorilla.

Hur ska jag kunna lägga det där? Det har inte jag gjort.

Här ligger ju det som vi påstår är 4 kilo, det här är ju hasch.

Vad är det, hasch?

Det här…

Ja, jag ser det.

Det luktar ju ganska starkt av hasch.

Advokaten: Nu vet vi ju inte hur det luktade vid det här tillfället.

Jag har aldrig kunnat lukta hasch även om det ligger hemma, jag har aldrig kunnat lukta hasch.

Är det Jasemin som tagit fotona?

Ja, det måste det ju vara. Det kan inte vara någon annan.

Konversationen och händelseförloppet följer också samma mönster att det skickas bilder på den uppmärkta påsen, det bekräftas när det är överlämnat. Det används också ett kodord, så att man vet att man lämnar till rätt person.

Ja, jag vet inte det. Jag vet inte faktiskt.

I det fallet använde ni kodordet Redbull.

Det känner jag inte till. Aldrig hört.

Daniel skriver till Jasemin och frågar har hon gått ut?

Har hon gått ut?

Ja, när det ska levereras.

Var det du som gick ut med de där påsen?

Nej, nej, verkligen inte.

Varför går inte Jasemin ut med det här själv?

Jag vet heller inte, det är, alltså jag är först och främst mycket glömsk på riktigt alltså, jag låtsas inte bara, är det någonting jag vet så säger jag det, för det är lika bra det, men att jag kommer inte ihåg. Jag kan inte säga ja, när det är nej.

Nej, du ska bara säga det du kommer ihåg. När du ska gå, behöver du rullator för att komma ut till parkeringen eller kan du bära en kartong ändå?

Nej, det kan jag inte.

Så hur brukar du göra då, då?

Du berättade att du gick med en kartong ut till den där lastbilen.

Ja, men det var ju ingenting i kartongen. Det är någon som har påstått att det blivit stulits.

Okej, men kunde du bära den kartongen?

Ja, det var ju ingenting i säger jag ju, då kunde går det att gå med den såhär.

Du behövde inte rullator då?

Nej.

Just nu har vi inga fler frågor.

Advokaten tillfrågas om han har några frågor – inga frågor.

Bitte tillfrågas om har något som hon vill säga?

Nej, inte vad jag vet. Jo att jag är oskyldig.

Advokaten: Inställningen är att du förnekar båda brotten som du blev delgiven.

Förhöret avslutas klockan 14:41.

Skrivet från videoinspelning.

Polisen

Förhör

Förhör 2

Signerat av

Signerat datum

Enhet	Diarienr
Region Bergslagen, Utredning 5 Rgn Bergslagen	5000-K787225-23

Hörd person	Personnummer
Vangsbo, Birthe Bitte	19441005-8186

Den hörde är	ID Styrkt	Ställning till misstänkt - målsägande - vittne
Misstänkt	Nej	

Tolk	Språk

Anledning till förhör / Misstankar som misstänkt har underrättats om	Underrättad om misstanke
Grovt narkotikabrott, Fullbordat, Gärningsman	2024-04-09

Ytterligare information om anledning till förhör
Kompletterande misstankeförhör

Underrättad om 12 § FUK	Underrättad om rätt till försvarare	Godtar den försvarare som rätten förordnar	Försvarare/ombud närvarande
Ja			Ja

Försvarare/ombud önskas
Henrik Kyllerstedt

Förhörsledare	Förhörsdatum	Förhör påbörjat	Förhör avslutat
Ulrika Boman	2024-04-23	14:05	16:12

Förhörsplats	Typ av förhör	Förhörssätt
Den hördes bostad	RB 23:6	Videobandsförhör

Förhörsvittne	Utskrivet av
	UB

Involverad personal	Funktion
Anna Morin	Biträdande förhörsledare

Berättelse

Förhöret inspelat på video, filen arkiverad i Filip.

Förhörsledarnas frågor och kommentarer skrivs i kursiv stil.

Vill du att vi drar dina rättigheter igen?

Nej.

Nej, du känner dig informerad och Henrik påminde dig ju innan vi startade inspelningen.

Ja, ja.

Vill du att vi ska läsa upp misstankarna igen?

Nej.

Det vill du inte heller.

Är det något som du har kommit på, såhär efter sedan vi pratade sist?

Nej, nej, jag tänker alltid på, du vet, det ska jag säga på en gång, att jag är mycket glömsk…

Ja.

och det rår jag inte för.

Nej.

Sen kan det kanske komma om ett halvår, hoppsan, just det. Men jag är enormt glömsk, så är det.

Det var lite därför jag tänkte att det kanske väckte några minnen när vi pratade sist. Så att du har kommit på saker.

Nej, jag kommer inte ihåg vad vi pratade om sist.

Det var de här misstankarna, som du inte ville höra igen.

Misstankar om mig?

Misstankar mot dig, ja.

Vad hade jag gjort?

Det är misstankar om narkotikabrott. Vill du att jag ska läsa upp dem igen?

Nej, vi tar en efter en, liksom (ohörbart).

Du är delgiven misstanke om grovt narkotikabrott. Vid några tillfällen mellan den 22 november 2022 och den 23 april 2023 på Ryttargatan 29 i Upplands Väsby.

den 3 december har Helena Johansson och Bitte Vagnsbo förpackat, förvarat och tagit befattning med stora mängder narkotika som inte varit avsett för eget bruk,

Jag har inte förpackat något.

30 förpackningar cannabis, 24 påsar amfetamin, 41 påsar med vitt pulver, 11,5 MD, 1,5 grön, 2 röda och 23 gula på Ryttargatan i Upplands Väsby;

Så har vi den andra misstanken som gäller den

3 december 2022 har Helena Johansson och Bitte Vagnsbo mottagit en leverans av 7 kilo cannabis från okänd person, och narkotikan har därefter förvarats på Ryttargatan i Upplands Väsby.

Vad står det att jag har tagit emot? Jag har inte tagit emot något.

Men det var ju de här händelserna vi gick igenom förra gången.

Ja, för det är ju inte jag, det är ju inte jag som har liksom har beställt eller sagt ja, kom hit med det eller någonting sådant där, jag vet ingenting om det där. Jag har bara åkt med i raden om man säger så, va. Jag har inte gjort någonting egentligen.

(Ohörbart) tagit emot (ohörbart) den där stenen, jag visste inte om det var sten eller om det

var potatis, det kunde vara vad som helst. Jag tog emot den och lade den sen på kvällen så kom det en gubbe och då satt han där och Hanne *(Helena)* satt där *(visar/pekar ut platsen vid köksbordet på Ryttargatan 29 där han satt och platsen bredvid där Hanne (Helena) satt.*

Han förklarade, han hackade lite sönder och förklarade att det skulle vägas och det var väldigt dyrt och jag vet faktiskt fortfarande inte vad det är för någonting.

Nej, hur såg den där gubben ut då?

Han var lång.

Vad hade han för hår?

Jag tror han hade *(nickar åt advokatens håll)* mer som det.

Ganska ljust? Blondaktigt?

Ja, blond.

Hade han långt eller kort hår?

Ja, inte hade han kort heller, det var väl mitt emellan tror jag.

Hade han skägg?

Det vet jag inte.

Ålder?

Ålder? Hur gammal?

Ja.

Ja, vad ska man tippa, en 30, 29–30. Tror jag.

och han satt där och Hanne satt här, Helena alltså.

Ja.

Vad gjorde han, han hackade något.

Ja, han lade ut på någon tidning och liksom det fick inte spillas någonstans för det var dyra grejor. Han gjorde sönder det och sen, sen hade han en liten våg, man väger det på.

Okej, en våg, sa du våg?

En våg ja. Så, så mycket i påsarna och hit och dit.

Vart var du när det här hände?

Jag tror jag satt här, *(menar på samma plast som hon sitter nu).*

Du satt mitt emot honom alltså?

Ja, det tror jag.

Varför satt han här och gjorde det där då?

Påvisa, påvisa hur det skulle göras.

Okej, han skulle lära…

Ja.

Var det du som skulle lära dig?

Nej, jag har inte rört det.

Nej. Gjorde Helena sådant sedan?

Va?

Gjorde hon sådant sen? Lärde hon sig den gången?

Ja, det måste hon ju ha gjort.

Har du sett att hon suttit och hackat och förpackat?

Nej, det har jag faktiskt inte sett, nej. Det var någon som gjorde, jag tror att det var en till, en person till, alltså det var en person till men den kan jag inte svara på för det kommer jag inte ihåg men det var i alla fall två personer.

Jaha, det var två personer här, vart fanns den andra personen då?

Ja, den, han hjälpte till och han bor inte så långt härifrån, heller.

Det är någon du känner?

Nej, jag känner honom inte och jag kan inte känna igen honom heller för att det är inte sådana saker jag ligger med till.

Nej, det förstår jag.

Men var de här vid samma tillfälle?

Nej, nej…

Du sa att det var två stycken.

Nej, jag tror inte att det var samma tillfälle, jag tror inte det.

Men han som satt här och hackade, har han varit här fler gånger?

Ja, det tror jag.

Hur många gånger ungefär?

Nej…alltså jag kan säga två, jag kan säga tre, jag vet inte men…mer än en i alla fall.

Mer än en i alla fall?

Mm

Men om han hackade en gång kommer du ihåg något av vad som hände de eller den andra gången?

Nej, men det var ju en rätt så stor bit som skulle hackas. Det tog ju sin tid.

Hur såg den där biten ut då?

Den var vit.

Den var vit, vad var det för form på den?

Det var ingen form alls, det var som en råkant sten.

Det var bara en klump?

Ja.

Hur stor skulle du säga att den var?

Bitte visar med händerna cirka 25+ cm i omkrets. Se skärmklipp från videoupptagningen av förhöret som bilaga 1.

Sa de något om vad det var för något?

Nej, nej, inte till mig i alla fall. Jag vet inte jag har aldrig brytt mig så mycket, jag bara följde med i raden. Jag hade liksom (ohörbart) liksom tänkt mer på det.

Men Helena ville att du skulle hjälpa till och att du skulle vara i raden om man säger så?

Va?

Helena ville eller krävde att du skulle vara i raden och hjälpa till.

Ja, det vet jag inte om hon ville för att det var ju mest hon och Jasse som…jag vet inte hur mycket, jag kommer alltså inte ihåg det alltså.

Nej.

Tänk om man kunde hypnotisera och sen gå tillbaka och … va? Det skulle vara så.

Men alltså du säger du är glömsk, men du kommer ändå ihåg...

Vissa saker, ja. Vissa saker kommer man alltid ihåg och det dyker bara upp plötsligt.

Det är ju så det funkar.

Ja.

Så det är bra att du säger det du kommer ihåg och när du inte kommer ihåg så säger du det.

Ja.

Får jag fråga, den här killen som kom och som hade den där stora biten som du sa att de hackade, hur gick det till när han kom till er?

Ja, han kom ju in och satte sig och drog ner persiennerna och satte sen igång liksom. Han sa att vi skulle vara försiktiga och hit och dit.

Vem var det som hade kontakt med honom då?

Ja…alltså *skakar på huvudet* …jag vet inte vem det är för att det var inte Danne. Det var en som är över Danne. Jag vet inte vem det är, aldrig sett honom. Det är han som bestämmer och jag tror de kallar honom Räven, jag vet inte det säkert heller. För jag har aldrig sett honom.

Varför tror du att det är någon som kallas för Räven?

Jag vet inte det.

Har du hört att de har pratat om det?

Jag måste ju ha hört det någonstans, annars kan inte jag säga det.

När han satt här och hackade då och grejade, det måste ju ha tagit lite tid om han hackade upp hela den där stora klumpen?

Ja.

Kommer du ihåg om de pratade om något annat?

Nej och jag gick många gånger ifrån och gjorde någonting annat.

Var Jasse här då?

Ja, det tror jag och att när det ringde, när min telefon ringde, när Hanne (Helena) inte var hemma så ringde min telefon.

När Hanne (Helena) inte var hemma?

Ja, så ringde min telefon och någon sa liksom att det och det ska packas och jag sa, jag vet ingenting om det där, låt mig få Jasse då sa han. Så det var Jasse som packade och grejade och jag går ut med saker och ting till den parkeringen, den lilla där och den stora här. Alltså saker som var packade.

Så du gick ut med dem?

Ja, det har jag gjort, ja.

Varför gick inte Jasse ut med dem då?

Nej, det…jag vet inte. Därför att hon höll på med det andra.

Vad menar du med det andra?

Ja, med att packa och styra saker och ting. För de kom ju då och då, någonting som skulle ut.

Då och då? En gång i veckan? Eller två gånger i veckan, eller?

Ja, det var då i alla fall ett par gånger i veckan. Men jag tror i alla fall att Hanne (Helena) hon vet mer och kommer ihåg än vad jag gör och jag är ju rädd för om jag ska säga något fel, som inte stämmer som inte överhuvudtaget inte stämmer va. Att jag bara ska säga något för att säga något, det är ju inte bra det heller.

Nej.

Nej, du ska bara säga det du kommer ihåg.

Ja, och det är faktiskt inte mycket kan jag tala om, ju mer tiden går ju mer…borta är det. Men om du frågar mig vad jag gjorde när jag var liten, då kan jag hela historien, det är konstigt, eller hur?

Men det är så det funkar, för vissa.

Jättekonstigt.

Vill ni att jag fortsätter att läsa upp delgivningen? Vi var mitt i, ska jag fortsätta läsa?

Ja, ja.

Den 7 december 2022 har Helena Johansson, Jasemin Demirörs och Bitte Vangsbo förpackat, förvarat och tagit befattning med 4 kilo cannabis, som inte varit avsett för eget bruk, och överlåtit detta till okänd person på Ryttargatan i Upplands Väsby.

Sen har vi punkt 18 som är de här 95 grammen amfetamin som hittades i lådan i sovrummet där, den 17 maj.

Vad var det?

När det var husrannsakan, när polisen var hit och tog Jasses och Helenas telefoner, så gjordes det också en husrannsakan där de hittade 95 gram amfetamin i lådan där. Som då var Jasses sovrum.

Men det vet jag ingenting om.

Nej.

Men jag vet, nu kommer jag ihåg, det var att det kom en bil en kväll hit och han lastade en massa kartonger. Det är vad jag kommer ihåg men vem han var det vet jag inte.

Kommer du ihåg hur bilen såg ut?

Nej, det kommer jag inte heller ihåg.

Men den körde ända in här på området?

Ja, utanför dörren här.

Hur många kartonger var det då?

Ja…det är också svårt… 5 – 6…7 kanske.

Vem tog emot dem då?

Var det du som tog emot dem?

Nej, jag såg bara, nej, jag staplar inte på det, det var ju färska och gamla och du vet man fick inte blanda. Jag har ingenting med det där… och hur det stod, det kan inte jag.

Nej, vem var det som kunde det då?

Det gjorde väl Hanne (Helena) och Jasse.

Ja, och det var där inne i den garderoben (förhörsledaren pekar på garderoben som finns i lägenheten, på entréplan under trappan).

Ja.

Var de hemma vid det här tillfället?

Ja, det måste de ju ha varit, ja. Eftersom det måste ha varit avtalat, eftersom det måste ju ha varit avtalat att han skulle komma, skulle jag tro.

Kan man köra in med bil här?

Ja.

Är det inte bom?

Jo, men det finns ju nyckel. Alla har nyckel till bom.

Vem är det som har nyckel till bommen då?

Alla.

Alla som bor här?

Ja.

Var det någon som hade öppnat bommen vid det här tillfället?

Sen är det om de också har, bomnyckel, som kommer hit som inte bor här alltså. De har nyckel till den. Man behöver inte bo här för att ha en nyckel.

Förra gången, vid förra förhöret så berättade du att du lämnade ut en kartong till en man i lastbil.

Ja. Alltså, det var så gott som ingenting i den där kartongen.

Nej, det sa du då också, du sa att den var jättelätt…

Ja.

…så att du kunde bära den.

Ja och då var det, vi blev ju beskyllda för att vi eventuellt hade sålt eller någonting för att tjäna pengar och det stämmer inte. Det har vi inte gjort.

Nej.

Det var bara det och han i lastbilen han skrattade, det var en rätt kraftig kille. Han skrattade bara när jag tittade, för när jag gick så kände jag, jag känner ju när någon tittar efter mig va. Så jag vände mig bara om och då stod han där och flinade.

Det var efter att du hade lämnat den kartongen?

Ja.

Vart stod lastbilen parkerad?

Vid bommen. *(pekar mot den bom som är närmast, den som är vid parkeringen där Helena hyr parkeringsplats).*

Vid den bommen här?

Ja.

Jag har med en karta här.

Visar på kartan, (Bilaga 2): Här sitter ju vi nu, så det är den bommen du pratar om nu?

Ja.

Är det den här?

Nej.

Nej, är det den här?

Ja.

Då gör vi ett kryss här.

Ja.

Det var vid den bommen du var och lämnade.

Ja.

Vad var det för lastbil?

Den var…ja, det var ju ingen sådan jättebamse lastbil, det var en sån halv…

En sådan liten lätt, lastbil?

Ja.

Vi har ju hållit förhör med Helena också, Helena pratar om en kraftig man som ska ha kommit hem hit vid något eller några tillfällen. Hon säger att du kanske har sett den här mannen, kan det vara samma man som du pratade om nyss som satt och hackade?

Ja, det kan det vara ja.

Är det andra blonda, kraftiga män som har varit hit?

Nej, nej. *skakar på huvuvdet*

Då när du sa att det kom en och knackade på och Helena sa att det får vara slut, ni inte ska hålla på mer, vem var det som kom då?

Det vet jag inte, det om en svart kappa, han stod precis bara här ute, Hanne (Helena) satt där på…och vad han frågade om det fick jag inte med, men jag hörde Hanne (Helena) säga nej, det är bra nu, vi ska inte mer, vi ska inte ha mer. Sen gick han ingen.

Såg du den mannen?

Nej.

Det var inte samma man som du sett här?

Nej.

Nej, för Hanne (Helena) pratar om att den här blonda kraftiga mannen ska ha kommit hit och använt Hannes (Helenas) telefon, medan hon satt på övervåningen. Är det något som du har sett? Eller varit med om?

Vart var jag då?

Ja, du skulle ha varit på ditt rum.

Nej, jag har inte sett.

Men du borde ju märka för du hör väl, även om du har dörren stängd till ditt rum, om någon kommer in i lägenheten?

Det är inte alltid jag gör för jag hör bara på ett öra, det andra är helt dövt och sen har jag haft tv:n igång, jag hör inte vad som händer här. När Hanne (Helena) är hemma så tror jag, i så fall om jag hade hört något så tänker jag att det är Hanne (Helena).

Men du har inte sett någon man som sitter här med Hannes (Helenas) telefon och håller på?

Eh…det är både ja och nej det här faktiskt.

Berätta.

Men jag tyckte, när jag tittade ut så tyckte jag, det kunde ju säkert ha varit hans telefon, men jag har inte tänkt så långt. Men nog satt han vid telefonen.

Vem är han?

Ja, det vet jag inte.

Men det var någon som satt här?

Ja, det var det.

Har det här hänt vid ett eller flera tillfällen?

Jag har bara sett vid ett.

Vet du vart Hanne (Helena) var då?

Uppe. Tror jag.

Men är det samma person som du berättade tidigare om som hackade narkotikan?

Jag tror det.

Du säger att han satt och höll på med en telefon.

Ja.

Men vet du vems telefon det var?

Nej, det vet jag inte.

Nej, men du har sett en man som håller på med en telefon.

Ja.

Brukar du använda Hannes (Helenas) telefon?

Nej, jag fick aldrig röra hennes telefon, jag har ju min egen så.

Kan du hennes kod?

Nej.

Vet du om hon har någon kod?

Det har hon säkert.

Men du brukar inte använda hennes telefon?

Nej.

Brukar hon lämna telefonen hemma?

Nej, aldrig, nej.

Hon har den alltid med sig?

Ja.

Du sa också i förra förhöret att det var fler än Danne som brukade ringa till dig.

Till mig?

Ja när det skulle lämnas ut eller när det…

Ja, men det var ju han, det var ju han med det där (ohörbart) och Jasse, jag kände inte någon annan person där. Jag kände bara Danne och han i sin tur känner väl nån som håller i det där. Som han har pratat med och som Jasse pratat med.

Men du har inte pratat med honom?

Nej.

Och det var den här som du trodde kallades för Räven?

Ja.

Finns det några andra som är inblandade, har du hört några andra namn?

Nej.

Hur skulle du beskriva Helenas relation med Danne, hur mycket kontakt hade de?

Alltså det var inte, det var inte speciellt mycket faktiskt.

Pratade hon med dig om Danne?

Nej, vi visste ju vem Danne var.

Ja, men pratade ni något om honom?

Nej, inget speciellt.

Det enda han frågade mig en gång om jag hade konto. Ja, jag har konto svarade jag, han hade pengar som skulle sättas in. Han frågade om han kunde sätta in dem på mitt konto, så kunde jag ta de pengarna. Men jag har aldrig fått några pengar, så det blev aldrig något det där.

Den här kille som var hit, när Helena sa nej, det får vara slut nu, tror du att han var hitskickad av Danne? Eller var det av någon annan?

Det är ju också svårt att svara på, jag vet bara att Hanne (Helena) säger nej, det är bra nu.

Vet du när det här var som han kom den här killen?

Vet du om det var före eller efter tillfället som polisen var här då i maj förra året och tog Helenas och Jasses telefoner?

Jag vet inte, jag kommer inte ihåg.

Kommer du ihåg om det var sommar eller vinter?

Jag tror det var vinter. Det är vad jag tror.

Var Helena rädd för Danne?

Nej, nej.

Helena säger att hon var rädd för Danne för att hon ska ha hört någon gång att han ska ha sagt att han ska ha fixat någon.

Ja, det kan stämma.

Det kan stämma?

Ja.

Med det så trodde hon att han menade att han ska ha dödat någon.

Ja, sådana där kan ju hitta på vad som helst.

Men har hon pratat om det?

Nej. Jag kommer inte ihåg det. Hon kanske har gjort det men…det har inte fastnat.

Så du har aldrig hört talas om att Danne ska ha fixat någon?

Nej, eh…jo. Han hade en tjej, uppe på Karlslund och han skulle, vad fan va det nu då? Hon i sin tur var rädd på honom tror jag.

Var hon rädd för honom?

Ja, det var någonting han skulle fixa, men jag kommer inte ihåg, liksom… nej.

Det här är något som Helena vet om också?

Ja.

Men är det här länge sedan? Eller är det nyligen?

Nej, det är ett tag sedan.

Ja, är det flera år sedan?

Nej, det tror jag inte heller det är, det där med årstider det kommer Hanne (Helena) ihåg men inte jag.

Men Danne har väl varit i Spanien ganska länge nu?

Ja, han är ju lyst, efterlyst.

Ja, men han har väl varit i Spanien i flera år nu?

Det tror jag och den stora sonen han är i Thailand. Hon har inget umgänge med dom. Hon har bara sin son hemma.

Ja, Rosita, ja.

Ja. De andra har hon *viftar med handen*

Ja, vi har ju pratat med Rosita också.

Men om vi går tillbaka till han som sitter här och hackar det här vita som du säger, vet du vad det var för någonting?

Eh…eh…eh…alltså det kan ju inte vara amfetamin, vad heter det andra? Kokain. Kokain tror jag.

Kokain?

Det är dyrt eller hur? Det var dyra grejor i alla fall.

Du vet att det var dyrt.

Han satt där med sin tidning och minsta lilla smula som kom bredvid skulle tillbaka på plats. För att det kostade.

Vad gjorde han med allt som hackades då?

Ja, det skulle vägas och sen i små påsar.

Hur många påsar var det?

Ja, det var många, det var många.

Hur tänker du med många? Vad är många för dig?

Ja om du kan tänka dig, nu vet jag inte hur många gram det skulle i de där men, påsarna var ju sådär *(visar med fingrarna på bordet).*

Hur stora var påsarna ungefär? Visa igen.

Bitte visar med fingrarna på bordet igen, påsarna var av mindre sort, skärmklipp från videoupptagningen bilaga 3.

Var det fler än 10 påsar?

Ja.

50?

Ja, det tror jag.

Det måste ha tagit en stund det här.

Ja, det…*nickar*

Var Helena också med och hjälpte till med det här?

Ja.

Hon satt här bredvid som jag förstår.

Mm

Du var osäker på om Jasse var med?

Ja, jag är osäker på det.

Vi ska ta en lite paus i förhöret klockan är 14:39.

Då återupptar vi förhöret och klockan är 14:48.

Då ska vi spela upp ett samtal för dig Bitte. Det är ett samtal som är från den 17 maj, förra året. Det är ett samtal som är inspelat ifrån hemlig telefonavlyssning på Helenas telefon. Det är ett samtal där hon ringer till Winnie och där vi då påstår att du Bitte finns med på högtalartelefon en bit in i samtalet. Vi startar ljudfilen och så ska vi lyssna nu, den är ungefär 28 minuter lång. Efter det så kommer vi att ställa några frågor.

Ljudfil, 20230517_142003_854941197.wav spelas upp i sin helhet.

Det var det samtalet.

Känner du igen vilka det är som pratar i samtalet här?

Ja, det är Hanne och Winnie. Det är klart, har jag hört det där.

Helena säger ju i det här samtalet att hon får skulden när det var du som hade kontakt med Danne först, vad menar hon med det?

Alltså, det kanske var det också, men hur? Det måste från början vara när han ringer sin mamma och frågar om, att hon skulle fråga mig om han kunde sätta pengar på mitt konto eftersom jag hade Nordea.

Och han det är Danne? Och till sin mamma är Rosita?

Ja.

När de pengarna hade kommit in så fick Rosita och jag dela på de pengarna. Det skulle var en 25 tusen eller något sådant. Men det har vi ju aldrig fått.

Sen, jag vet inte hur det kom allting, Danne hade sagt att jag, dom grejorna var här, att de skulle komma här bla, bla, jag vet inte det men att han hade sagt att, att jag är så tillpass gammal så att jag blir inte misstänkt så lätt. Det är vad jag vet. Men då sa jag till Hanne (Helena) att det har inte med åldern att göra över huvud taget om man blir misstänkt eller inte, då kan man vara 90 år man kan vara hur gammal som helst.

Hur kom det sig sen att Helena fick kontakt med Danne?

Jag vet inte det, just nu så vet jag inte det.

Här säger ju Helena det som du pratade om förut att det var meningen att ni skulle ta emot pengar.

Ja.

Men sen säger hon att men så blev det att drogerna var hemma och det var därför ni skulle få 10 000 i månaden. Kommer du ihåg hur det där gick till?

Hur det blev så att drogerna kom hem till er?

skakar på huvudet Nej, nej, jag kommer bara ihåg när den där killen kom in med bilen och lastade in en massa kartonger. Det är vad jag kommer ihåg.

Fick ni några pengar då?

skrattar till Alltså jag vet inte. Vi kanske har fått det också men…nu är det inte bara jag som är (ohörbart) det är Jasse och hon är ju värsta gamen, om någon.

Vad sa du? Hon är…?

Värsta gamen.

På pengar eller?

nickar Ja.

Fick hon några pengar då?

Ja.

På vilket sätt fick ni pengar då?

Alltså, jag fick ju inte något…jag blev ju inte miljonär liksom, men ibland fick jag en par tusen.

Vem fick du dem av då? Var det Helena som gav dig eller någon annan som gav dig?

Allt så det var ju någon annan som gav Helena och hon gav mig.

Var det kontanta pengar eller?

Ja.

Hur mycket pengar tror du att du har fått då?

Hm *skakar på huvudet*

Ett par tusen då och då sa du.

Ja.

Hur många gånger kan du ha fått pengar?

Jag vet inte hur mycket, det vet jag inte. Så jävla mycket var det inte heller. Man får ett par tusen då och då. Eftersom historien är ju slut, det har inte varit så länge.

Det här du sa om att Danne sa till dig, att du var så gammal att du inte skulle bli misstänkt.

Han sa att det var bra att jag var så pass gammal för då blir jag minst misstänkt.

Är det något han har sagt till dig i telefonsamtal?

Jag vet inte om han har sagt till mig eller om han har sagt till Hanne (Helena) det kommer jag inte ihåg. Men jag vet bara att det blev sagt.

Du vet bara att det har blivit sagt, ja.

Jag ska visa en konversation här som skett på sms mellan Jasemin och Helena den 23 januari 2023. (Avsnitt 3.6 i rapporten).

Bitte och hennes försvarare får dokumentet för att läsa på egen hand.

Blå ruta är meddelanden som Jasemin skriver och grön ruta är det Helena som svarar.

Vad är det?

Ser du vad det står?

Jag vet inte vad det betyder.

Advokaten: läser upp meddelandena och förklarar för Bitte.

Det här är från den 23 januari 2023.

Var det så här det gick till?

Ja, det måste ju vara så.

Fick du i femhundralappar? Kommer du ihåg det, vilka valörer det var på pengarna?

Ja, femhundra lappar.

Varför skulle ni få 40 000?

Det vet jag inte om de 40 000, det har jag inte hört. Jag har inte hört någonting om det, men det låter ju bra det.

Advokaten: frågar Bitte om hon vill ha en paus.

Vill du ha en paus?

Ja.

Paus i förhöret klockan 15:26.

Förhöret återupptas 15:36.

Då är det såhär att i Helenas telefon så hittar vi den 25 januari 2023 en konversation mellan henne och Anton, som var väl sambo med Anja förut?

Ja.

Då har de skrivit till varandra, den blå bubblan är Anton och den gröna bubblan är Helena.

Men Anton finns inte mer.

Nej, jag vet att du sa det förra gången. Men när det här var så fanns han.

Ja.

För då skriver Anton till Helena: Var försiktig med din mamma. Med vänlig hälsning Anton.

Då svarar Helena: jag har inget att dölja, och så skriver hon vidare; Jag lägger mig inte i deras bråk.

Då svarar Anton: Jag bryr mig inte om vad du gör, jag menar när hon och du bråkar ringer hon och berättar att du gömmer knark och vapen, all från Rosita.

Helena svarar: Det är mer än vad jag vet.

Vapen, jag har aldrig sett något vapen.

Men polisen är välkommen hit skriver Hanne/Helena.

Då skriver Anton: Du som har mycket pengar kan inte låna mig 50 000? Och så skriver Anton igen, din mamma sa att du har 400 000.

Helena svarar: Nej, det har jag inte.

Det här är alltså den 25 januari, det är alltså två dagar efter att Jasse och Helena skriver om pengar, men då var det 40 000.

Då skriver Anton till Helena att du ska ha berättat att det har förvarats vapen och knark på Ryttargatan.

skakar på huvudet Jag har aldrig haft någon jävla vapen.

Nej.

Nej.

Och ingen knark (ohörbart) heller. På den delen, nej.

Men det har funnits knark i huset.

Här ja. *nickar*

Ja.

Kommer du ihåg att du har berättat det här för Anton?

Nej, det kommer jag inte ihåg men det kanske jag har.

Anton frågar ju också om han får låna pengar eftersom du har sagt att Helena har 400 000.

tsss

Har hon haft så mycket pengar?

Nej, vart skulle hon får dem ifrån? Jag vet inte hur de kom i bilden över huvud taget. Jag har aldrig hört.

Kan det vara så att det var 40 000 som Jasse skrev till Helena om?

Ja, det kanske.

Och att Anton har missuppfattat det där?

Ja.

Kommer du ihåg att Helena har haft så mycket pengar som 40 000?

Nej, nej. Jag får ju inte veta allt.

Nej.

Och det är lika bra det.

Men de här 400 000 eller 40 000 eller vad det nu var som Helena sägs ska ha haft. Vart skulle de pengarna ha kommit ifrån?

Det vet jag inte heller. Det är en gåta. Jag har inte hört ett ord om sådana pengar om sådana summor över huvud taget.

Vilka summor har du hört talas om då?

Nej, det är bara ett par tusen hit och ett par tusen dit. Det är ingenting man blir rik på, om man säger så.

Och de tusenlapparna du pratar om är betalning för narkotikahanteringen?

nickar

Men du kan inte komma ihåg att du och Helena har pratat om 40 000?

Nej, nej, nej, nej.

För det verkar ju som på konversationen mellan Jasse och Helena att de har pratat om det.

Ja, det måste de, men inte med mig i alla fall.

Inte vad du kommer ihåg i alla fall.

skrattar till Nej.

Brukar du säga saker till Anton och Anja när du blev arg på Helena?

Nej, jag vet inte vi kan ju prata om allt mellan himmel och jord så man vet inte.

Vilka är det som vet om vad ni har sysslat med här hemma?

Va?

Är det någon annan av barnen som vet om?

Nej.

Vad vet Winnie då?

Ja, jag har berättat på Winnie. Winnie säger, jävlafan är de så dumma så det är inte klokt. Fan håller ni på med? Hon är ju mycket emot det här alltså. Hon vet ju.

Hur länge har hon vetat om det här då?

Det vet jag inte. Så länge har det ju inte pågått heller. Hon har vet, vet, ja…så länge det har varit här.

Så läge du har varit här?

Ja.

Hon har vetat om?

Ja, visst.

Är det du som har berättat för Winnie?

Ja, jag har berättat allt. Jag är en riktig skvallerkärring. *skrattar till*

Har Helena berättat för Winnie? Tror du?

Va?

Har Helena berättat för Winnie?

Det vet jag inte.

Hon pratar ju om det i samtalet som du lyssnade på. I samtalet så berättade ju Helena det här om drogerna och att det har förvarats här till Winnie.

Ja, ja.

Vi ska titta på en händelse (4) också, det här handlar om lördag den 26 november till söndag den 27 november 2022.

Bitte och hennes försvarare får ett exemplar av händelsen att läsa igenom själv i egen takt.

Vad är det?

Det är konversationer så om du läser där så tror jag att det ska vara förklarat vad det är du ser.

Vad är det där? *(Pekar på en bild i händelsen).*

Det är några paket.

Som vi har haft?

Har du sett sådana paket här någon gång?

Nej.

Det står också om några svarta påsar där. Har du sett svarta påsar här?

skakar på huvudet Neej.

De där paketen som du frågade om på sidan 20, där. De är ju ganska lika de här paketen, som finns i en händelse som vi pratade om i förra förhöret. (Visar bilden på Bitte vid köksbordet i händelse 11 på sid 56 i rapporten).

Nej, jag har inte sett.

Danne skriver till Helena i den här konversationen att hon egentligen inte behöver vara där, att rullatorn och dottern kan orda det.

Vem menar han då?

Det måste ju vara mig, det måste ju vara att Jasse ska packa och jag ska köra ut med det. Det kan inte vara annat.

Så det är dig han kallar för rullatorn?

Ja, det måste det vara.

Och bommen som det skrivs om kan vara endera den eller den där borta som vi har pratat om förut.

Ja.

Har du använt rullatorn när du har gått ut med grejor?

Ja.

På vilket sätt då?

Ja, det är köra, det finns ju bara ett sätt det är att köra.

Men har du använt rullatorn för att lägga saker på?

Ja, det är klart jag har.

Men då när du har kört ut till bommen, har du ställt påsen på rullatorn och gått eller har du…

Ja.

Har det varit på kvällar eller har det varit på dagen när det har varit ljust?

Nej, på kvällar.

På kvällar?

Ja.

Så det har varit mörkt ute?

Ja.

Du har inte kört ut på dagen?

Jo, det har väl också gjort men då har det inte varit något större, då har man ju tagit en sådan papperspåse och lagt ner i papperspåsen och ställt på rullatorn och sedan gått.

Jag förstår.

Sen har vi en händelse till.

Händelse 13, 9 till 10 december 2022. Bitte och hennes försvarare får ett exemplar av händelsen att läsa igenom själv i egen takt.

Har du sett några sådan påsar med vitt pulver som är på bilden där?

Jag har bara sett den där stora vita stenen. Annars har jag inte sett.

Såg det ut ungefär sådär eller?

Ja, men det är ju flera där.

Vad betyder det där då?

Det är nog packat i den där påsen, det är en sån påse som ska levereras ut. Det är en siffra på den också.

Jaha.

Vid den här händelsen så ska det levereras men Helena meddelar Daniel att hon ska resa bort, men skriver också att Jasse är hemma, så Jasmine hjälper till.

Den här dagen ska det alltså levereras sex kilo tjack klockan 12:30. Det blir lite problem för att du och Jasse sover så Danne får inte tag i någon av er.

Nej.

Kommer du ihåg det här tillfället?

skakar på huvudet

Det visar sig att den här dagen ska Jasmin lämna ut.

Vem?

Jasemin, Jasse ska lämna ut.

Brukar Jasemin lämna ut?

Ja.

Det gjorde hon?

nickar

Hur ofta då?

Ja, ganska ofta.

Det gjorde hon? För här skriver hon att det är första gången hon lämnar ut och att hon aldrig har lämnat förut och det här är ju då 9–10 december 2022.

Nej, du vet att vid de flesta tillfällen så hade ju hon packat det och sagt till mig att gå dit med det där och sådär och så har jag gått med det.

Så ofta var det du som gick?

Ja.

Men den här gången så var det hon som lämnade ut.

Man ser ju här på bilden att det är en siffra på påsen, det är en etta. Var det ofta så att ni skulle skriva.

Nej, att det står en etta och en tvåa det var för vad som kom först och vad som kom i efterhand, vad som ska ut först och så vidare. Så det var vad det…

Vem var det som bestämde vilka siffror som skulle skrivas?

Det var Hanne som skrev ett och två.

Det var Hanne, Helena som skrev.

nickar

Sen kom jag att tänka på när du pratade om den där klumpen och killen som var här och satt och hackade. Du pratade om att han hade en våg och vägde, hade han med sig den vågen?

Nej, det var en som kom med den.

Okej, så det var någon som kom hit med den.

Mm

Det kom en till person hit?

Mm

Stannade den personen också här?

Nej, nej, han kom bara med vågen och sen…satt han (*pekar på platsen där hon sagt att mannen som hackade satt)* där och vägde.

Så ni hade ingen våg här?

Nej.

Du har ju berättat att du ibland gått ut med rullatorn och lämnat,

nickar

och Jasse har också lämnat,

nickar

Har Helena gått ut och lämnat?

Nej, det tror jag inte.

Nej, du har ju tidigare berättat att hon har åkt med bil och lämnat saker och du har också varit med.

Ja, det är ju en annan sak det, när vi åkt lite runt till exempel till han i Vallentuna.

I Vallentuna?

Mm och de andra känner jag inte. Så jag vet inte vem det är. Jag åkte bara med alltså. Hon hade ju, när han ringde han som ringde och gjorde vägbeskrivning, det fick hon på sin telefon, så hon visste när hon skulle höger, vänster och hit och dit. Jag åkte bara med.

Men då när man kom fram till dit det skulle levereras, var det Helena som klev ur och tog ur påsen ur bagaget då?

Ja.

Mötte upp och levererade?

Ja, personen som skulle ha det kom ju alltid ut.

I Vallentuna sa du, är det några fler ställen ni har varit till?

Ja, men jag vet inte vad de heter, alla ställena.

Nej, är det många ställen?

nickar

Är det fler än fem?

nickar

Du nickar, är det fler än fem ställen som Helena varit på?

Ja.

Ja, det är många. Har ni varit någon annan stans än i Stockholm, i någon annan stad?

Södertälje. Jag vet inte vad de andra heter alltså.

Södertälje har ni varit, är det mer än en gång ni har varit i Södertälje?

Jag kommer inte ihåg alltså för att jag var ju inte med varje gång, Jasse var ju också med. Hade man känt till liksom vad det hette, men jag vet inte vad det heter.

Advokaten tillfrågas om han har några frågor på den här delen – inga frågor.

Vi ska ta ekonomi nu och ställa lite frågor om det tänkte jag.

Ni är tre personer som är folkbokförda på här Ryttargatan 29, du, Helena och Jasemin. Hur delar ni upp kostnaden för boendet? Vem har betalat hyran?

Hanne betalar hyran. Så har det alltid varit.

Har du betalat något?

Jag betalar mat och så.

Så ni har inget särskilt upplägg?

Nej.

Jasemin betalar hon något här?

Nej, det, nej, hon stökar bara ner.

Vad har du för inkomster då, jag förstår att du har pension.

Jag?

Mm, du behöver inte säga hur mycket men du har pension?

Ja, jag har pension.

Har du pension från både Sverige och Danmark?

Jag har väl en 25 000 skattefritt i månaden. Jag har ju haft två jobb så att.

Har du pension även från Danmark?

Ja.

Vilka utgifter har du då?

Det…

Du betalar ingen hyra, men telefonabonnemanget och lite vårdkostnader.

Ja och lite lån, hit och dit.

Har du mycket lån?

Nej.

Hur skulle du själv beskriva din ekonomi?

Bra.

Vilken bank har du?

Nordea.

Har du konton eller lån i några andra banker?

Nej.

Har du hört talas om Revolut någon gång?

Va?

Har du hört talas om Revolut?

Vad är det?

Har du aldrig hört talas om det?

Nej.

Har du haft Swish på din telefon?

Ja, jag har haft Swish, ja.

Har du tagit emot swishar från personer som du inte känner?

Nej.

Vi har sett i Helenas kontoutdrag att hon gör en del kontantinsättningar. Hur har hon fått de kontanterna?

Det är såhär va, Hanne och jag vi brukar spela Räven heter det, jag brukar sätta över tusen spänn eller två tusen spänn och så spelar vi. För varje spel 25 kronor, ibland vinner man och ibland förlorar man. Det är så.

Men när man vinner då? Får man ut kontanter då?

Ja, det får man direkt på en gång.

När man spelar, får man tala om vem man är? Alltså identifiera sig på något vis? När man köper en bång.

Ja, det är klart att man måste.

Det här spelet du pratar om vart spelar ni det? Är det på nätet eller är det fysiskt i en bingohall?

Nej, vi sitter hemma och vi kan göra det på datan eller på telefon.

Ah det är ett nätspel, jag förstår. Men då får man inte ut kontanter?

Jo, man det kommer in på kontot.

På kontot, men det här handlar ju om…

Men om de är på banken eller i handen, de flyger ju. *skrattar till*

Hon har en del kontantinsättningar, alltså hon går till en automat och sätter in kontanter.

Ja, men det är jag som ger henne pengar som hon ska sätta in. Det är ju jag som spelar. Hon har inte de pengar jag har.

Nej, men då ger du henen kontanter?

Ja.

Okej, då förstår jag.

När vi började förhöret sa du att det var lite jobbigt med minnet.

Ja.

Att du glömmer saker sa du.

Ja.

Har du fått någon hjälp för det på något sätt eller sökt någon vård för det?

Nej, det är för sen för att få någon hjälp för det jag är för gammal.

Men är det något du känner att du vill berätta om ditt mående?

Jag hade när jag var i Göteborg sist, och jag var ute och gick så plötsligt, jag gick med min vagn och plötsligt var det som en som lade handen på mitt huvud och *(visar med sin egen hand hur det trycker nedåt)* och tryckte ner mig så jag gick ända ner i knäna men sen reste jag mig upp igen, det är vad som har hänt.

Är det något du sökt vård för?

Det blir väl hjärnblödning så småningom. Tror jag.

Men har du sökt vård för det?

Nej.
Jag hade när jag var, då bodde jag i Danmark, jag har haft en propp, som man kallar det. Så gjorde de en jävla massa undersökningar och då visade det sig att det fattades en liten, liten bit av min hjärna.

Vilka symptom kan du få av det då?

Det är väl, jag vet inte om man får några symptom, det är väl bara att vänta på nästa propp då.

Men du har inte varit och undersökt dig för demens eller något så, nu?

Nej.

Är det något annat som du vill berätta om hur du har det.

Nej.

Advokaten har inga frågor.

Förhöret avslutas klockan 16:12.

Skrivet från videoupptagning.

Bilaga

Bilaga 1

Bilaga till Förhör 2024-04-23 14:05, diarienr 5000-K787225-23

Beskrivning

Skärmklipp från videoupptagning vid förhör. Bitte visar storleken på "stenen" som hackades i köket på Ryttargatan av okänd man.

Bilaga 1.

Bitte visar storleken på "stenen" som hackades i köket på Ryttargatan av okänd man.

Bilaga

Bilaga 2

Bilaga till Förhör 2024-04-23 14:05, diarienr 5000-K787225-23

Beskrivning

Karta över Ryttargatan, röd bubbla markerar Ryttargatan 29, rött kryss markerar bommen där Bitte säger att hon lämnade över kartongen till mannen med lastbilen.

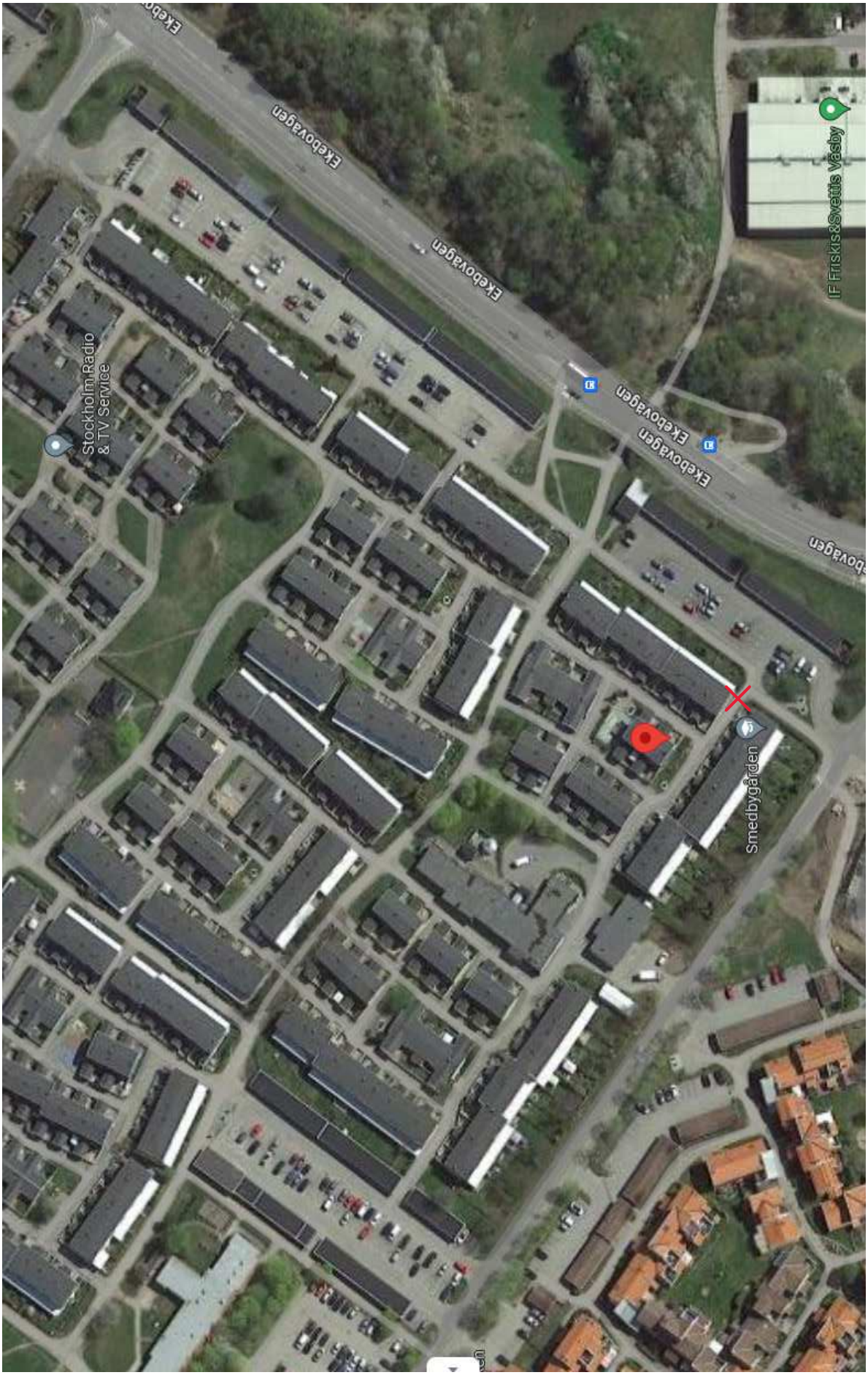

Kartbild från Google maps, röd markering visar Ryttargatan 29, rött kryss visar den bom där Bitte lämnade ut kartongen till mannen med lastbilen.

Bilaga

Bilaga 3

Bilaga till Förhör 2024-04-23 14:05, diarienr 5000-K787225-23

Beskrivning

Skärmklipp från videoupptagning av förhör, Bitte visar storleken på påsarna som det förpackades narkotika i när den okände mannen var på Ryttargatan.

Skärmklipp från videoupptagning av förhör.

Bitte visar storleken på påsar som packades narkotika i när den okände mannen var på Ryttargatan.

Polisen

Förhör

Signerat av

Signerat datum

Enhet	Diarienr
Region Bergslagen, Utredning 5 Rgn Bergslagen	5000-K787225-23

Hörd person	Personnummer
Granlund, Karl Jesper	19971003-5339

Den hörde är	ID Styrkt	Sätt	Ställning till misstänkt - målsägande - vittne
Misstänkt	Ja	Gm Kriminalvården	

Tolk	Språk

Anledning till förhör / Misstankar som misstänkt har underrättats om	Underrättad om misstanke
Grovt narkotikabrott, Fullbordat, Gärningsman	2024-06-05

Ytterligare information om anledning till förhör
Delgivning av misstanke om grovt narkotikabrott alternativt narkotikabrott av normalgraden.

Underrättad om 12 § FUK	Underrättad om rätt till försvarare	Godtar den försvarare som rätten förordnar	Försvarare/ombud närvarande
Ja			Ja

Försvarare/ombud önskas
Peter Dahlqvist

Förhörsledare	Förhörsdatum	Förhör påbörjat	Förhör avslutat
Anna Morin	2024-06-05	13:02	13:25

Förhörsplats	Typ av förhör	Förhörssätt
Videolänk	RB 23:6	Videobandsförhör

Förhörsvittne	Utskrivet av
	UB

Involverad personal	Funktion
Ulrika Boman	Biträdande förhörsledare

Berättelse

Förhöret genomförs via videolänk på grund av långa avstånd mellan parterna. Alla parter, misstänkt, försvarare och förhörsledare deltar via länk med ljud och bild.

Förhöret inspelat på video, filen arkiverad i Filip.

Förhöret nedtecknat utefter inspelning.

Förhörsledarnas frågor och kommentarer skrivs i kursiv stil.

Jesper Granlund informeras om att detta är ett förhör samt delges sina rättigheter enligt Fuk 12§

-Du har rätt att anlita biträde av försvarare och att under vissa förutsättningar få en offentlig försvarare och det har du ju redan här.
-Du har rätt att inte behöva yttra dig över misstankarna, under förhör och inte heller i övrigt behöva medverka till utredningen av din egen skuld.
-Du har rätt att få information om förändringar av misstanke och ta del av smaterial i den utsträckning som följer av 23 kap 18 § RB,
-Du kan bli skyldig att betala hela eller delar av kostnaden för försvararen om du döms till

brott och om rätten dömer dig att betala för detta.

Du ska också informeras om du blir dömd för brott kan du få strafflindring om du lämnar uppgifter om annans brottslighet som är av väsentlig betydelse för utredningen. Det är domstolen som bestämmer påföljden och eventuell strafflindring.

Du ska delges misstanke idag om grovt narkotikabrott.

Jesper Granlund har den 17 mars 2023, har //ensam och/eller tillsammans med Helena Johansson// tagit befattning, förvarat, förpackat 9 paket innehållande okänd mängd cannabis, som är narkotika och därefter transporterat //och överlåtit 4 av dessa paket samt okänd mängd amfetamin, som inte varit avsedd för eget bruk, det skedde på Ryttargatan 29 i Upplands Väsby.

Förstod du vad jag läste upp för dig?

Ja, det förstod jag.

Japp.

Advokaten: Ursäkta, innan vi fortsätter så behöver försvaret ställa en fråga om delgivningen här. Mot bakgrund av det anges okänd mängd vad är skälet att, vilket rekvisit är det som ändå görs gällande för att det här ska vara ett grovt brott?

Jag tänker att vi ska gå igenom det material vi har och vi kommer att delge all den bevisning som finns i ärendet, så att jag tror att det kommer att klarläggas.

Advokaten: Men man måste kunna förstå delgiven misstanke också så att säga och det har inte ens lästs upp ett rekvisit för grovt brott så att. Då det dessutom är okänd mängd, så hoppar jag till så att säga, men har ni ingen mer information så har ni väl inte det.

Vi förstår. Nej.

Advokaten: Men jag noterar det att det finns inte ens ett rekvisit där som skulle kvalificera ett grovt brott och med okänd mängd så förstår jag inte rubriceringen. Men har ni ingen mer information så är det väl så.

Jag förstår och det är mängden som du tänker på där förstås.

Advokaten: Ja om den är okänd. Vad är det då som gör att det här kvalificeras som ett grovt brott?

Den är väl okänd så till vida att man inte kan säga om det är det ena eller det andra och det kommer att framgå av ytterligare material.

Advokaten: Men så som delgivningen ska förstås så görs det ändå gällande grovt brott, med anledning av mängd trots att den är okänd.

Ja, det stämmer.

Advokaten: Okej, tack.

Då tar vi vid här igen då. Den här misstanken uppkom när vi tog del av extraktionen av din

telefon Jesper från ett annat ärende och det är alltså ett ärende som heter K457672-23 och det är en extraktion som har delats till det här ärendet. Även Helenas, den här kvinnan då som vi misstänker dig tillsammans med finns med i en chatt.

Vad är ditt alias på Signal Jesper?

Jag kommer (ohörbart) kommer neka till brott och min tystnad den ska tolkas som inga kommentarer så jag kommer inte att svara, ingenting, jag kommer bara vara tyst och lyssna och det ska tolkas som ingen kommentar.

Japp, okej, jag fortsätter ändå att ställa frågorna så du får ta del av dem.

Japp.

Vi har tagit del av domar och material från andra ärenden där det slås fast att ditt alias på Signal är Slaktarn. Stämmer det?

tystnad

Vi ska visa dig ett dokument som handlar om just det här ditt alias Slaktaren som vi påstår. Vi ska dela ett dokument som jag hoppas att ni ska se.

Externt dokument Jesper Granlund, Signal alias Slaktarn, delas på skärmen.

Ser ni det här nu?

Advokaten: Ja, jag ser.

Jag får be att ni läser det här då.

Det här är då del av en rapport från ett annat ärende.

Kan du berätta något om den här händelsen, när du var på Ryttargatan den 17 mars 2023?

tystnad

Känner du till den här adressen Ryttargatan 29 i Upplands Väsby?

tystnad

Vem är Tanten? Alltså Helena Johansson?

tystnad

Har du besökt Tanten/Helena Johansson på Ryttargatan 29, flera gånger än den 17 mars 2023?

tystnad

I förhör har Helena Johansson som ni kallar för Tanten berättat att det har varit killar hem till hennes bostad regelbundet och hämtat/lämnat/förpackat narkotika.

Har du varit en av de killarna?

tystnad

I förhör har vi fått veta att de flesta av killarna var av utländsk härkomst och bara en av dem var ljus, blond och såg svensk ut, vi tror att den killen är du.

Känner du Daniel Birgersson Olsson?

tystnad

Vad har du för relation till honom?

tystnad

Är ni kompisar? Hur länge har ni i så fall känt varandra?

tystnad

Daniel har alias Forbes på Signal.

Vi påstår att Daniel Birgersson Olsson är/var åtminstone en av dina uppdragsgivare.

tystnad

I ärendet som vi utreder så finns det en rapport som kommer att ligga i förundersökningen, där finns det ett antal händelser redovisade. Det är 19 stycken olika händelser och en del omständigheter, det är en ganska omfattande rapport. Det är en av händelserna som vi påstår att du är direkt involverad i. Så det är en liten del av en större del, kan man säga.

Du ska få se det vi påstår är din del i den här händelsen, som vi kallar för händelse 17.

Då ska vi dela igen, så kan ni väl på samma sätt vis med tummen upp när ni har läst.

Händelse 17, den 17 mars 2023 delas på skärmen.

Vem är det du chattar med här?

tystnad

Någon med alias Tpaketo.
Vem är det?

tystnad

Fanns det en våg hos Tanten/Helena?

tystnad

Är det hennes våg du väger med på bilder och i filmen?

tystnad

Här ser det ut som att du hanterar nio eller tio paket narkotika som väger 500 gram styck. Är det något som du kan säga om det här?

tystnad

Du åker därifrån med fyra paket som du sen levererar på två olika adresser i Södertälje.

Lämnade du pengar på Ryttargatan 29 den här dagen?

tystnad

Klockan 14:47 skriver Tpaketo om du har kontakt till kvinnorna, betyder det att det var mer än en kvinna i den där lägenheten?

tystnad

Fanns det någon yngre kvinna i den här lägenheten?

tystnad

Eller kanske någon äldre än henne?

tystnad

Klockan 14:01 skriver du ett meddelande till Tpaketo R hos henne nu forbes lur doc, i Helenas samtalslista ser man att det rings ett samtal på Signal från hennes lur till Forbes precis den tiden.

Var det du som pratade med Forbes, alltså Daniel? Eller var det Helena?

tystnad

Vad handlade det samtalet om?

tystnad

Vi ska visa filmen också. Du spelade ju in en film som du skickade, vi ska visa den, så har ni sett den också. Den är väldigt kort.

Filmsnutten som skickas i chatten, spelas upp, delas på skärmen.

Vi har fått tagit del av en HÖK, alltså en telefonlista från ett ärende där man tidigare tagit in på dig.

Du ska få se, där man ser uppkoppling från din telefon.

Förhörsunderlag 2023-06-03. (uppkopplingen mot mast den 17 mars 2023), delas på skärmen.

Här ser man att det finns datauppkopplingar på mast som täcker Ryttargatan 29, den här tiden då mellan 13:55 och 15:07, den här dagen, 17 mars. Vi påstår att du har varit här hos Tanten på Ryttargatan 29 som du ser är markerad på den här kartbilden.

På Hök-listan finns det fler uppkopplingar mellan de här tiderna, men det här är första uppkopplingen och sista uppkopplingen, för att det inte ska bli så rörigt i bilden.

Vi ser ju på den här bilden och på filmen som du såg att det är i köket på Ryttargatan 29 som du sitter.

Om det fanns fler personer i lägenheten när du var där, vart någonstans i lägenheten befann de sig i så fall?

tystnad

Var Helena där under den tiden när du var där?

tystnad

Helena säger också att personer som varit i hennes lägenhet under tiden som hon har varit hemma så har man använt hennes telefon.

Har du använt hennes telefon vid något tillfälle när du varit där?

tystnad

Hon säger att personer som varit där har använt henne telefon till att ta bilder på narkotika – är det något som du gjort med hennes telefon?

tystnad

Hon säger också att hon inte har hanterat någon narkotika i sitt hem, att hon bara sett kartonger och att killarna, där vi påstår att du är en, har varit där för att packa narkotikan. Stämmer det?

tystnad

Vi tänker att när vi ändå har förhöret här att vi delger som alternativbrottsmisstanke narkotikabrott av normalgraden.

Det var de frågor som vi har, har advokaten någon ytterligare fråga?

Advokaten: Ingen fråga till klienten, tack.

Men då stänger vi av inspelningen och avslutar förhöret klockan 13:25.

Skrivet från videoinspelning.

Polisen

Bilaga - Skäligen misstänkt

Enhet	Diarienr
Region Bergslagen, Utredning 5 Rgn Bergslagen	5000-K553987-23 m.fl.

Skäligen misstänkt person	Personnr	
Demirörs, Jasemin Sabina	19931001-7885	
Identifierad	**Kontrollsätt**	**Kommentar**
Ja	Känd av polisanställd	

Polisen

Personalia och dagsbotsuppgift

Utskriftsdatum
2024-07-17

Namn	Personnummer
Demirörs, Jasemin Sabina	19931001-7885

Tilltalsnamn	Kallas för	Öknamn	Kön
Jasemin			Kvinna

Födelseförsamling	Födelselän	Födelseort utland
Hammarby	Stockholms län	

Medborgarskap	Hemvistland	Telefonnr
Sverige		0707334293: Mobiltelefon Uppgavs 221210

Postadress
Ryttargatan 29
194 71 Upplands Väsby

Folkbokföringsort
Upplands Väsby

Föräldrars/Vårdnadshavares namn och adress (beträffande den som inte fyllt 20 år)

Utbildning

Yrke / Titel

Arbetsgivare

Telefonnr

Anställning (nuvarande och tidigare)

Arbetsförhet och hälsotillstånd

Kompletterande uppgifter

Uppgiven årsinkomst	Bidrag	Hemmavarande barn under 18 år
0	Arbetslöshetsersättning ca 7000kr/mån efter skatt.	0
Försörjningsplikt		**Skulder**
nej		173918
Förmögenhet		
0		

Kontroll utförd

Taxerad inkomst	Taxeringsår
133100	2021
Taxeringskontroll utförd av	**Datum**
pa. K. Oliv.	2023-05-17

Polisen

Bilaga - Skäligen misstänkt

Enhet	Diarienr
Region Bergslagen, Utredning 5 Rgn Bergslagen	5000-K787225-23

Skäligen misstänkt person	Personnr
Granlund, Karl Jesper	19971003-5339

Identifierad	Kontrollsätt	Kommentar
Ja	Dataslagning	

Polisen

Personalia och dagbotsuppgift

Utskriftsdatum
2024-07-17

Namn	Personnummer
Granlund, Karl Jesper	19971003-5339

Tilltalsnamn	Kallas för	Öknamn	Kön
Jesper			Man

Födelseförsamling	Födelselän	Födelseort utland
Utvängstorp		

Medborgarskap	Hemvistland	Telefonnr
Sverige		0762179828: Mobiltelefon

Postadress
Utvängstorp Björkelund
565 94 Sandhem

Folkbokföringsort
Sandhem

Föräldrars/Vårdnadshavares namn och adress (beträffande den som inte fyllt 20 år)

Utbildning

Yrke / Titel

Arbetsgivare

Telefonnr

Anställning (nuvarande och tidigare)

Arbetsförhet och hälsotillstånd

Kompletterande uppgifter

Uppgiven årsinkomst	Bidrag	Hemmavarande barn under 18 år
0	0	2

Försörjningsplikt	Skulder
0	30000

Förmögenhet
0

Kontroll utförd

Taxerad inkomst	Taxeringsår
0	2021

Taxeringskontroll utförd av	Datum
Pa. Höppner	2023-04-21

Polisen

Bilaga - Skäligen misstänkt

Enhet	Diarienr
Region Bergslagen, Utredning 5 Rgn Bergslagen	5000-K553987-23 m.fl.

Skäligen misstänkt person	Personnr	
Johansson, Hanne Helena	19621224-2504	
Identifierad	**Kontrollsätt**	**Kommentar**
Ja	Känd av polisanställd	

Polisen

Personalia och dagsbotsuppgift

Utskriftsdatum
2024-07-17

Namn	Personnummer
Johansson, Hanne Helena	19621224-2504

Tilltalsnamn	Kallas för	Öknamn	Kön
Helena			Kvinna

Födelseförsamling	Födelselän	Födelseort utland
		Aabenraa

Medborgarskap	Hemvistland	Telefonnr
Sverige		0704618798: Mobiltelefon

Postadress
Ryttargatan 29
194 71 Upplands Väsby

Folkbokföringsort
Upplands Väsby

Föräldrars/Vårdnadshavares namn och adress (beträffande den som inte fyllt 20 år)

Utbildning

Yrke / Titel

Arbetsgivare

Telefonnr

Anställning (nuvarande och tidigare)

Arbetsförhet och hälsotillstånd

Kompletterande uppgifter

Uppgiven årsinkomst	Bidrag	Hemmavarande barn under 18 år
228000	0	

Försörjningsplikt	Skulder
	0

Förmögenhet
0

Kontroll utförd

Taxerad inkomst	Taxeringsår
284100	2021

Taxeringskontroll utförd av	Datum
Ellen Johansson	2023-05-17

Polisen

Bilaga - Skäligen misstänkt

Enhet	Diarienr
Region Bergslagen, Utredning 5 Rgn Bergslagen	5000-K582858-23 m.fl.

Skäligen misstänkt person	Personnr		
Vangsbo, Birthe Bitte	19441005-8186		
Identifierad	Kontrollsätt	Kommentar	
Ja	Dataslagning		

Polisen

Underrättelse/Delgivning jml RB 23:18a

Enhet
Region Bergslagen, Utredning 5 Rgn Bergslagen

Ärende

Diarienr
5000-K582858-23
5000-K787225-23

Underrättad av
Morin, Anna

Gärning
Grovt narkotikabrott Fullbordat, Okänd Okänd, mellan 2022-11-01 och 2023-04-23
Narkotikabrott Fullbordat, Ryttargatan 29 Upplands Väsby, 2023-05-17 15:52

Berörd person

Personnr
19441005-8186

Efternamn
Vangsbo

Förnamn
Birthe Bitte

Underrättelsesätt
Underrättelse genom vanlig delgivning

Datum utsänd
2024-06-14

Yttrande senast (rådrum)
2024-06-28

Notering
Misstänkt har getts möjlighet att ta del av materialet från den slutförda utredningen (RB 23:18a § / FUK 12 §)

Resultat av slutunderrättelse
Ingen erinran

Information gällande erinran

Försvarare

Namn
Kyllerstedt, Henrik

Underrättelsesätt
Skriftlig underrättelse

Datum utsänd
2024-06-14

Yttrande senast (rådrum)
2024-06-28

Notering
Fup digitalt enl överenskommelse

Resultat av slutunderrättelse
Ingen erinran

Information gällande erinran

Polisen

Underrättelse/Delgivning jml RB 23:18a

Enhet
Region Bergslagen, Utredning 5 Rgn Bergslagen

Ärende

Diarienr
5000-K553987-23
5000-K582858-23
5000-K787225-23

Underrättad av
Morin, Anna

Gärning
Grovt narkotikabrott Fullbordat, Okänd Okänd, mellan 2022-11-01 och 2023-04-23
Narkotikabrott Fullbordat, Ryttargatan 29 Upplands Väsby, 2023-05-17 15:52

Berörd person

Personnr
19931001-7885

Efternamn
Demirörs

Förnamn
Jasemin Sabina

Underrättelsesätt
Underrättelse genom vanlig delgivning

Datum utsänd
2024-06-14

Yttrande senast (rådrum)
2024-06-28

Notering
Misstänkt har getts möjlighet att ta del av materialet från den slutförda utredningen (RB 23:18a § / FUK 12 §)

Resultat av slutunderrättelse
Ingen erinran

Information gällande erinran

Försvarare

Namn
Kelemen, Agnes

Underrättelsesätt
Skriftlig underrättelse

Datum utsänd
2024-06-14

Yttrande senast (rådrum)
2024-06-28

Notering
1 ex av FUP överlämnad

Resultat av slutunderrättelse
Ingen erinran

Information gällande erinran

Polisen

Underrättelse/Delgivning jml RB 23:18a

Enhet
Region Bergslagen, Utredning 5 Rgn Bergslagen

Ärende

Diarienr
5000-K787225-23

Underrättad av
Morin, Anna

Gärning
Grovt narkotikabrott Fullbordat, Ryttargatan 29 Upplands Väsby, 2023-03-17

Berörd person

Personnr
19971003-5339

Efternamn
Granlund

Förnamn
Karl Jesper

Underrättelsesätt
Skriftlig underrättelse genom lösbrev

Datum utsänd
2024-06-14

Yttrande senast (rådrum)
2024-06-28

Notering
Misstänkt har getts möjlighet att ta del av materialet från den slutförda utredningen (RB 23:18a § / FUK 12 §)

Resultat av slutunderrättelse
Ingen erinran

Information gällande erinran

Försvarare

Namn
Dahlqvist, Peter

Underrättelsesätt
Skriftlig underrättelse

Datum utsänd
2024-06-14

Yttrande senast (rådrum)
2024-06-28

Notering
Fup digitalt enl överenskommelse

Resultat av slutunderrättelse
Ingen erinran

Information gällande erinran

Polisen

Underrättelse/Delgivning jml RB 23:18a

Enhet
Region Bergslagen, Utredning 5 Rgn Bergslagen

Ärende

Diarienr
5000-K553987-23
5000-K582858-23
5000-K787225-23

Underrättad av
Morin, Anna

Gärning
Grovt narkotikabrott Fullbordat, Okänd Okänd, mellan 2022-11-01 och 2023-04-23
Narkotikabrott Fullbordat, Ryttargatan 29 Upplands Väsby, 2023-05-17 15:52
Synnerligen grovt narkotikabrott Fullbordat, Okänd Okänd, mellan 2022-11-01 och 2023-04-23

Berörd person

Personnr
19621224-2504

Efternamn
Johansson

Förnamn
Hanne Helena

Underrättelsesätt
Underrättelse genom vanlig delgivning

Datum utsänd
2024-06-14

Yttrande senast (rådrum)
2024-06-28

Notering
Misstänkt har getts möjlighet att ta del av materialet från den slutförda utredningen (RB 23:18a § / FUK 12 §)

Resultat av slutunderrättelse
Ingen erinran

Information gällande erinran

Försvarare

Namn
Bisso, Ramil

Underrättelsesätt
Skriftlig underrättelse

Datum utsänd
2024-06-14

Yttrande senast (rådrum)
2024-06-28

Notering
Fup digitalt enl övenenskommelse

Resultat av slutunderrättelse
Ingen erinran

Information gällande erinran